

Fé e solidariedade no Natal

Numa reportagem especial sobre diversas ações solidárias no período pré-natalino (páginas 7 a 18), esta FOLHA conclama a comunidade a vivenciar o Natal em clima de fé e partilha. Entrevistamos Neide Coelho Moreira, diretora da Associação Espírita Beneficente Júlio Bravo, e a Irmã Zélia Patrício/Fundação Menino Jesus (páginas 8 e 9)

Suspense sobre os nomes dos secretários de Wagner



Enquanto não se oficializa o quadro do primeiro escalão do novo Governo Municipal, fica uma certeza: Chico Fanica/Rede presidirá a sessão de eleição da Mesa Diretora da Câmara. Na foto de 20/12, ele está à esq., com os novatos Machadinho/PT do B, Hermano/PT e Ferrugem/PRB e o reeleito Leo Moreira/PSB. **Página 2**

Representantes de PN no MPF

Três representantes de PN obtiveram apoio do Ministério Público Federal para inclusão de nossa cidade entre os municípios atingidos pela lama de Fundão. Na foto, Guto (esq.), José Adalberto, o procurador Edmundo e José Mauro. **Página 3**

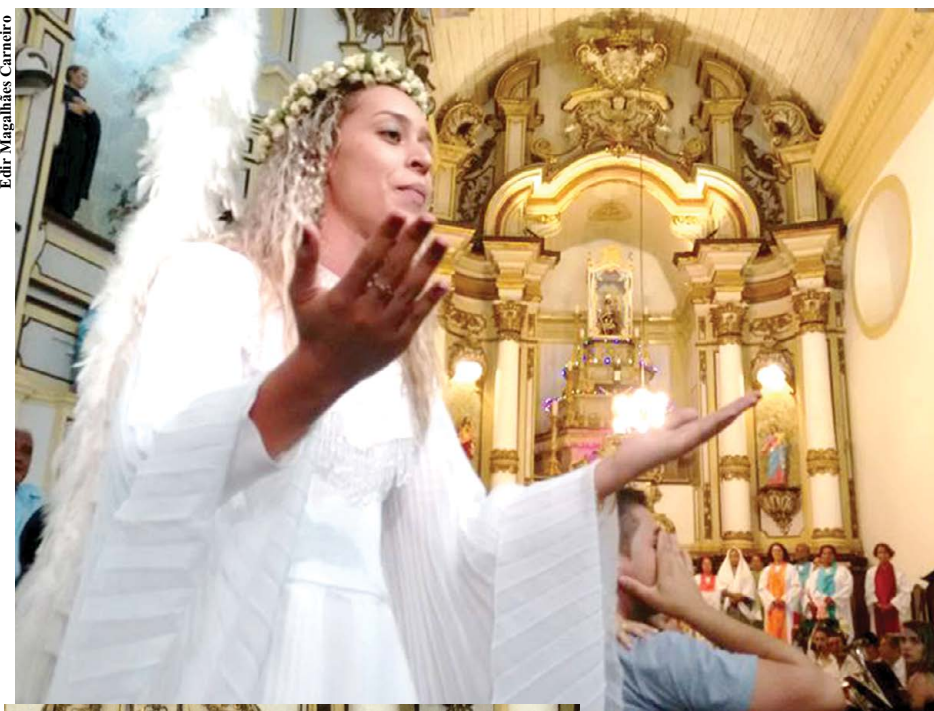

Entre tantas manifestações neste fim de ano, ilustramos nossa capa com cenas do 'Oratório Natalino', na noite de 18/12, Igreja Matriz de Barra Longa, reunindo voluntários, atores, cantores e músicos da localidade de Padre Viegas/Mariana. O Coral Vozes do Piranga se apresentou em 17/12 em Barra Longa. Veja ainda fotos de presépios na coluna Arte & Cultura/página 20)

Divisão na Câmara resulta na aprovação do Orçamento com diferença de um voto

Página 2

Prostituição de duas menores

Página 22

Que seu Natal seja repleto de luz e harmonia e no próximo ano possamos compartilhar juntos grandes conquistas!

COFERPON
Ajudando a Construir o Futuro

(31) 3819-8600
www.coferpon.com.br



Montessori já funciona no novo endereço

Página 6

Estrada rural ruim provoca protesto

Página 4



Carona de motocicleta é esmagado na MG-329



No trevo de acesso a Urucânia, moto derrapou e caiu na pista. O carona teve a cabeça esmagada pelas rodas de uma carreta. **Página 22**

Editorial

O suspense

O prefeito eleito Wagner Mol/PSB manteve, ainda ontem (22/12), o suspense da oficialização de seu secretariado, a despeito de relatar oficiosamente, para esta FOLHA, que a reunião da noite de 21/12 com o Diretório de seu partido concluiria a complexa negociação - que inclui o PSDB, partido da vice, Valéria Alvarenga, e siglas da base que deu sustentação à sua campanha eleitoral.

O suspense, se podemos assim dizer, em função da lista de nomes que circula pela cidade, tem o lado bom e o lado ruim. Pela parte boa, permite que a exposição do time de assessores só seja publicada com a conclusão da tarefa de aparar as arestas das previsíveis diferenças políticas dos grupos de apoio.

A parte ruim do caso é que “ficam no ar” as previsíveis diferenças de composição dos nomes, num clima que não permite à opinião pública avaliar, desde já, os rumos da nova Administração a partir do universo de assessores (note-se que o secretariado de Guto Malta/PT também só foi anunciado na semana anterior à posse dele).

A situação é emblemática, porque o prefeito terá dificuldades em indicar nomes para o segundo e o terceiro escalões em decorrência de embate jurídico já divulgado nesta FOLHA.

Além disso, o próprio Wagner disse, ao ser diplomado, que pretende “operacionalizar uma máquina pública mantendo sua capacidade máxima de produtividade, concomitantemente a uma forte redução das despesas e utilização racional e austera dos recursos públicos. Aí se inclui, de imediato, a redução dos atuais 324 cargos de confiança para aproximadamente 97, mais os diretores de escolas e secretários”.

Especulações e expectativas à parte, só temos uma certeza nesta véspera de posse: a sessão solene de posse da Câmara (biênio 2017/2018), prevista para se iniciar às 18h de 1º/1/2017, será encerrada com sessão especial de eleição da Mesa Diretora, a ser presidida pelo vereador mais idoso (conforme o art. 55 da Lei Orgânica do Município).

Francisco Pinto da Rocha Neto, o Chico Fanica/Rede, 64 anos, assumirá, portanto, a presidência da plenária eleitoral. Eleitos os dirigentes do Legislativo, ocorrerão as articulações da base de apoio e da oposição à Administração Municipal, com início da rotina semanal em 2/2/2017.

Por um voto, aprovou-se o orçamento emendado com proposta de Guto, a despeito de gestões da equipe de Wagner

A última reunião da Câmara Municipal, em 19/12, aprovou dois projetos do Executivo Municipal alterando a Lei de Diretrizes Orçamentárias e a Lei do Orçamento Anual com estimativa de receitas e despesas (R\$169,9 milhões) para o exercício financeiro de 2017, tendo votos contrários de Leo Moreira, Marília Rôlla/ambos do PSB, Toni do Badallo/PDT, Rubinho Tavares/PSDB e Valéria Alvarenga/ambos do PSDB.

Votaram a favor Joãozinho Carteiro, Waldir Moisés/ambos do PT, Antônio Pracatá/PSD, Geraldo Lula/PSDB e Wellington Neim/PMDB. Houve empate, considerando a ausência de Anderson Azevedo/PTB e a abstenção de Patrícia Castanheira/Rede. Por fim, surgiu o voto de desempate do presidente José Mauro Raimundi/PP pela aprovação do projeto emendado.

O curioso é que não houve discussão em plenário nem justificativas (a não ser a de Patrícia/leia **abaixo**). O tema mereceu discussões nos bastidores, a partir de embate entre emenda enviada pela

Comissão de Transição do Governo de Wagner Mol/PSB retirando do orçamento R\$ 6,9 milhões destinados à manutenção (R\$ 2,94 milhões) e pagamento de pessoal (R\$ 3,98 milhões) da Unidade de Pronto Atendimento/UPA 24 Horas, cujas obras transcorrem no bairro Guarapiranga.

Na visão da Equipe de Wagner, o valor superdimensiona os gastos com pessoal no próximo ano, para o qual se projeta a continuidade da crise institucional. Dessa forma, retirando-se os valores acima, a peça orçamentária (mantendo-se contudo a contrapartida municipal de R\$ 300 mil) ficaria com a possibilidade de inclusão, durante o ano - quando surgir a verba federal para o funcionamento da UPA -, na forma de

suplementação orçamentária.

Ocorre que, na defesa do projeto da UPA, o prefeito Guto Malta/PT enviou ofício para o Legislativo indicando a necessidade de se manter, no orçamento, pelo menos a quantia de R\$ 3 milhões para custeio da Unidade de Saúde, sob pena de a União entender que o Município não prioriza a UPA, que já foi pactuada com o Ministério da Saúde. Esta proposta acabou incluída no parecer conjunto das Comissões de Legislação, Finanças e Justiça/FLJ e de Orçamento e Tomada de Contas/OTC, enquanto a indicação de Wagner foi acatada pela Comissão de Serviços Públicos Municipais/SPM.

Em função do “peso maior” do parecer conjunto (sobretudo por ser endossado pela FLJ), este foi o primeiro a ser colocado em votação, havendo a aprovação por 5 x 4. “Esta decisão tornou sem efeito a discussão do outro parecer”, lamentou Valéria (que é vice-prefeita eleita) ao falar para esta FOLHA. A defesa da proposta de Wagner teve apoio de Leo, Marília e Toni, sendo que Rubinho Tavares disse a este jornal que,

mesmo sendo “a favor” da UPA, votou contra por não compreender o sentido das emendas de “última hora”.



Passada a tensão da votação, foto de despedida de vereadores, funcionários e frequentadores da Câmara

As razões de Patrícia

“Eu entendo que deveríamos - principalmente na Comissão de Orçamento e Tomada de Contas - analisar se o projeto do Executivo está de acordo com a Lei de Responsabilidade Fiscal ou se tem algo tecnicamente errado ou fora da lei”, disse Patrícia. Para ela, deveria ter ocorrido “acordo” entre o prefeito, a Comissão de Transição e o futuro prefeito, mantendo a tramitação do projeto já com as modificações, “porque é muita responsabilidade a gente alterar o Orçamento numa Comissão interna”, arrematou ela.

Emoção na despedida de José Mauro

Durante sua despedida da Câmara Municipal, após 24 anos atuando como vereador, o presidente da Câmara, José Mauro Raimundi/PP, 69 anos, emocionou-se no discurso em que lembrou o convívio com mais de 70 vereadores e dezenas de funcionários, tendo assumido a presidência noutros três períodos (1997/98, 2003/04 e 2009/10).

Raimundi, que não se candidatou à reeleição porque foi vice na chapa do prefeito Guto Malta/PT, recebeu homenagem singular, já que seu nome passa a identificar a Escola do Legislativo (*), regulamentada em projeto - aprovado em 16/12 -, sendo a denominação indicada por Anderson Azevedo/PTB, Leo Moreira/PSB e Valéria Alvarenga/PSDB.

Homenagens póstumas - Em seus pronunciamentos, todos os vereadores exaltaram a memória de Anísio Filho/PT

(falecido em meados deste ano). Seu substituto, Waldir Moisés/PT, disse - com voz embargada - que nunca quis assumir o mandato em função da morte de um companheiro.

Patrícia Castanheira/Rede (que também não se candidatou à reeleição, pois concorreu à Prefeitura), chorou ao se lembrar de Anísio. Também Valéria Alvarenga foi às lágrimas ao mencionar a morte de sua irmã, Maria Della Pace. Em seu luto, ela pensou até em “largar” a campanha eleitoral, na qual saiu vitoriosa como vice de Wagner Mol/PSB.

Nova composição - Da atual Câmara, quatro vereadores não tentaram a reeleição: Anderson/PTB, Toni do Badallo/PDT, Wellington Neim/PMDB e Marília Rôlla/PSB. Concorreram - e não se reelegeram - Waldir Moisés, Joãozinho Carteiro/ambos do PT e Geral-

do Lula/PSDB. Reelegeram-se Leo Moreira, Rubinho Tavares/PSDB e Antônio Pracatá/PSD.

Na noite de 20/12, formou-se, pela 1ª vez, a nova composição da Câmara. Leia detalhes no site desta FOLHA.

Folhetadas

Fala Guto I - Com aprovação do plenário, o presidente da Câmara/PN, José Mauro Raimundi/PP, cedeu espaço, na sessão de 19/12, para o pronunciamento de despedida do prefeito Guto Malta/PT. Este desejou que os vereadores a serem empossados em 1º/1/2017 mantenham o “alto nível” do atual mandato, que se encerra com “extraordinária relação custo-benefício. Entre outras medidas de racionalização, não só se reduziu o próprio orçamento, como se manteve o mesmo salário, até com perspectiva de fazer redução”, assinalou o chefe do Executivo.

Fala Guto II - O prefeito disse que conclui sua gestão “com o dever cumprido. A cidade está prosperando com mais dinâmica, prevenindo-se um futuro melhor, só possível porque contei com o apoio e o comprometimento desta Casa”. Ele ainda pediu desculpas “por alguns desencontros” entre a Administração e o Legislativo [seu mais ferrenho oponente do atual semestre, Anderson Azevedo/PTB, não compareceu à sessão] e enalteceu “a competência [entre elas, a ‘dialógica’] que todos vocês aqui têm”. Em certo trecho, Guto declarou: “Ninguém cuida da cidade sozinho. Vocês contribuíram para uma cidade melhor, graças à compreensão, sugestões e opiniões, ainda que nem sempre na forma de que a gente gostaria”.

Guto e José Mauro - Guto e José Mauro encabeçaram chapa derrotada na eleição de 2/10 e, na últimas semanas, seguem “deixando sua marca” com atos que se refletirão em 2017. Da ida à Justiça, para reivindicação de verba da Samarco para reparar danos da lama da Barragem de Fundão (leia no **pág. 5**), à busca de respaldo para municipalização de trechos de rodovias para ampliação do perímetro urbano, atendendo demanda de empresários locais (leia no **site** deste Jornal).

Servidores Públicos Municipais e amigos,

Que neste Natal e em todos os dias do próximo ano, possamos fazer de Jesus nosso melhor amigo, pois Ele é o maior motivo do Natal e da nossa existência. Feliz Natal e um novo ano cheio de amor, paz, amizade, humildade e sabedoria!

(*) A Escola se propõe, conforme divulgado pela Assessoria do Legislativo, promover convênios, protocolos, intercâmbios e outros atos administrativos destinados a contribuir para a formação técnica e política de agentes públicos e da sociedade em geral, com ações voltadas a vereadores, servidores, lideranças comunitárias, entidades e cidadãos e cidadãos interessados em aprofundar conhecimentos sobre política e o Poder Legislativo.

Medida Provisória garante dinheiro de repatriação ainda neste fim de ano

A pressão de entidades municipais e as ações judiciais (inclusive da Associação dos Municípios do Vale do Piranga/Amapi) garantiram o repasse de recursos arrecadados com a multa cobrada para repatriação de bens mantidos por brasileiros no exterior. A Medida

Provisória/MP 753, que trata do assunto, foi publicada em edição extra do Diário Oficial da União de 19/12. A expectativa é de que os repasses sejam feitos ainda em 2016. A MP é assinada pelo presidente Michel Temer/PMDB, o qual disse que os recursos ajudarão os municípios a pagar o 13º salário de servidores públicos.

O texto foi aprovado com a justificativa de ser uma forma de ajuste fiscal e de receita para equilibrar as contas públicas. Com isso, publicou-se, na tarde de 20/12, pequena alteração de datas na MP, de forma que os efeitos dela valham a partir de 30/12, e não mais em 1º/1/2017. No quadro ao lado, os valores líquidos para os municípios do Vale do Piranga, já descontada a verba destinada ao Fundeb (Fundo de Manutenção e Desenvolvimento da Educação Básica e de Valorização dos Profissionais da Educação).

Municípios	Repasse/R\$
Abre Campo	611.798,14
Acaiaca	367.078,88
Alvinópolis	611.798,14
Amparo do Serra	367.078,88
Barra Longa	367.078,88
Diogo de Vasconcelos	367.078,88
Dom Silvério	367.078,88
Guaraciaba	489.438,51
Jequeri	489.438,51
Oratórios	367.078,88
Piedade de PN	367.078,88
Ponte Nova	1.345.955,90
Raul Soares	856.517,39
Rio Casca	611.798,14
Rio Doce	367.078,88
Stª Cruz do Escalvado	367.078,88
Stª Antônio do Gramma	367.078,88
S.P. dos Ferros	367.078,88
Sem Peixe	367.078,88
Sericita	367.078,88
Urucânia	489.438,51
Vermelho Novo	367.079,65

CBH Piranga vai ao secretário/MG de Meio Ambiente

Presidentes de vários Comitês de Bacias Hidrográficas (entre eles, Carlos Eduardo da Silva/CNH Piranga) reuniram-se, na semana passada, com o secretário/MG de Meio Ambiente e Desenvolvimento Sustentável de Minas Gerais, o pontenovense Jairo José Isaac.

Na pauta, o atraso - de quase um ano - nos repasses dos recursos da cobrança pelo uso da água em cada bacia. A expectativa, nesta semana, era a de que a situação fosse regularizada pelo Instituto Mineiro de Gestão das Águas na data de ontem, 22/12.

Thiago Cotta na Agricultura

Nesta semana, o governador Fernando Pimentel/PT nomeou, para a Secretaria de Estado da Agricultura, Pecuária e Abastecimento, o deputado estadual Thiago Cota/PPS. A posse deve ocorrer no 1º dia útil de 2017.

“É com muita alegria e satisfação que assumo este cargo e deixo aqui, desde já, o meu compromisso de trabalhar diuturnamente pelo desenvolvimento e fortalecimento do agronegócio mineiro, que é uma das principais bandeiras do nosso Estado”, disse o parlamentar, que é marienense e foi o segundo mais votado em PN em out/2014 (2.149 votos).

Representante do MPF recebe representantes de PN: lama de Fundão

Na semana passada, o procurador dos Direitos do Cidadão, do Ministério Público Federal/MPF em MG, Edmundo Dias Neto Júnior (foto), recebeu em seu gabinete, em BH, o presidente da Câmara/PN, José Mauro Raimundi, o prefeito Guto Malta/PT e o secretário-executivo da Associação dos Municípios do Vale do Piranga/Amapi, José Adalberto Rezende.



O procurador integra a “força-tarefa” que atua no caso do rompimento da Barragem de Fundão em Mariana, ocorrido ainda em novembro/2015. A reunião foi agendada com o objetivo de levar ao MPF a necessidade de inclusão de Ponte Nova no acordo celebrado entre a Samarco, a União e os Governos de Minas Gerais e do Espírito Santo.

O acordo previa que a Samarco deveria investir cerca de R\$ 20 bilhões em 15 anos, mas, após contestação do MPF, a homologação foi suspensa e os termos do acordo devem ser refeitos após ouvidos representantes dos municípios e

da população atingida.

Os pontenovenses explicaram ao promotor que os prejuízos ambientais e econômicos ocorreram num trecho de 12 hectares à margem dos rios do Carmo e Piranga.

Os representantes de PN informaram também sobre a ação protocolada na Justiça Federal (leia na pág. 5) requerendo que PN integre, como assistente litisconsorcial, a ação movida pelo MPF cobrando reparação pelos danos causados pela lama.

O procurador informou que já esteve em diversas reuniões em Barra Longa. Ele reconhece que a “rota de fuga” prevista no caso de novo desastre é a estrada de terra com 27km entre Barra Longa/PN.

Não por acaso, o asfaltamento desta via é um dos pedidos constantes da ação apresentada à Justiça pelo Ministério Público Federal em maio de 2016. Ele também disse que está claro que Ponte Nova sofreu prejuízos e vai encaminhar a demanda para a “força-tarefa”.

É PRA TORRAR TUDO!

ATÉ O DIA 31 DE DEZEMBRO

COMPRE SEU LOTE NO BAIRRO PRIMAVERA

Hiperdesconto na entrada e ainda dividido em 8 vezes.

PRESTAÇÃO CONGELADA ATÉ DEZEMBRO DE 2017.

PROMOÇÃO SÓ ATÉ 31/12/2016

Plantão de vendas no loteamento!

LIGUE AGORA:

(31) 3817-1676

Whatsapp: 99995-5355

Vendas: Rua João Alves de Oliveira, 581 - Bairro Triângulo. Ponte Nova/MG

www.bairroprimavera.com.br

Drama das chuvas na estrada de Manoel Lucas

Moradora na comunidade de Manoel Lucas, perto do distrito de Vau-Açu, Jovânia Alves relatou a esta FOLHA, via Facebook, o drama vivido em função do efeito das chuvas na estrada local. “Há anos, enfrentamos problema de estradas ruins, passando por grandes dificuldades para sairmos com pessoas doentes, idosos, crianças e outros, até mesmo a pé”, exemplificou ela em nota enviada para a Fanpage desta FOLHA na manhã de 17/12.

Jovânia ainda acrescenta: “Há trechos de estradas tão estreitos que é preciso um carro passar para o outro



Jovânia enviou foto mostrando o barro na estrada

descer, sendo que alguns vizinhos donos de terras ao lado não permitem que a estrada seja ampliada. Não temos sequer saneamento básico, e com isso a natureza fica prejudicada com o nosso esgoto descartado.”

“Queria dizer que nós, da área rural, também pagamos impostos e merecemos rece-

ber os benefícios deles, pelo menos tendo uma estrada decente. Os políticos vêm até a nossa comunidade pedir votos - e neste ano não foi diferente -, mas nossa situação não sai do lugar há anos. Venho demonstrar minha indignação e pedir que algo seja feito”, conclui Jovânia.

Informe municipal

A esta FOLHA, o secretário de Desenvolvimento Rural/PN, Márcio Daniel, informou que já em 19/12 enviou equipe para confirmar a denúncia e planejar medidas de emergência. Segundo ele, a intervenção definitiva na estrada só pode ocorrer com o final do período chuvoso.

Já a Assessoria de Imprensa do Departamento Municipal de Água, Esgoto e Saneamento/Dmaes informou que encaminha-se, para Manoel Lucas, projeto-piloto de implantação de fossas sépticas em comunidades rurais.

Chuva afunda o piso ao lado de Academia recém-inaugurada

Inaugurada em 7/12 no espaço anexo à ponte da Barrinha/Centro (interditado desde a enchente de 2012), a 11ª Academia ao Ar Livre de PN teve complemento na forma de novos balaústres, serviço de jardinagem e reforma do calçamento no seu entorno. Ocorre que, com os temporais de 17 e 18/12, transeuntes notaram afundamento de trecho do piso e denunciaram o fato nesta FOLHA. “Tem que apurar se houve má qualidade na obra”, disse um deles, preferindo não se identificar.

A esta FOLHA, o prefeito Guto Malta/PT lamentou o ocorrido, mas salientou que o deslocamento do piso “é previsível”, por causa de sua instalação sobre terreno recém-compactado e contido por muro de gabião. Este, sendo permeável, permite infiltração de água de chuva, ocorrendo o que se chama, conforme Guto, “acomodação estrutural” do terreno.

Como esta FOLHA constatou, já em 20/12, pessoal municipal iniciava a retirada do piso para nova etapa de compactação do aterro. O mau tempo atrapalha também a Academia do bairro Primeiro de Maio, cuja inauguração estava marcada para 12/12 e foi adiada (para data ainda pendente) porque, com as chuvas, “não foi possível a completa ‘cura’ do concreto que sustenta os equipamentos”.



Estragos em Piedade - Na noite de 14/12 e na madrugada seguinte, um temporal provocou o transbordamento de córregos em Piedade de Ponte Nova, com inundação de pelo menos seis casas na parte baixa da cidade, estragos na rodovia de acesso (foto) e queda da ponte da estrada entre Piedade de PN e Santa Cruz do Escalvado. A notícia completa foi ao ar no site desta FOLHA ainda em 15/12

Agradecimento

Agradeço aos Servidores do Departamento Municipal de Água, Esgoto e Saneamento - DMAES de Ponte Nova e aos Conselheiros do CONDEL/ Conselho Deliberativo do DMAES pela confiança em mim depositada.

O convívio com vocês, nestes quatros anos, foi extremamente gratificante e um grande aprendizado em minha vida.

Tenham um Feliz Natal e Próspero Ano-Novo!

Luciano Gonçalves Teixeira
Presidente do CONDEL

Agradecimento do Partido dos Trabalhadores

O PT/Partido dos Trabalhadores deseja agradecer aos pontenovenses que confiaram em nossa bandeira nas eleições do ano de 2012 e apoiaram o Governo de Guto Malta durante os últimos quatro anos.

Agradecemos ao prefeito Guto Malta e

a toda a sua equipe por terem feito uma gestão honrosa e honesta, cumprindo as propostas da campanha eleitoral.

O Partido dos Trabalhadores, pela liderança de Guto Malta, deixa um legado de conquistas e melhorias para Ponte Nova e os pontenovenses.

Feliz Natal e Próspero Ano-Novo!

- Luciano Gonçalves Teixeira -

Presidente do PT/Partido dos Trabalhadores de Ponte Nova



R\$ 417,9 mil para custeio de diárias na UTI Neonatal/HNSD

Em 2 Portarias de 16/12, divulgadas no jornal “Minas Gerais”, a Secretaria/MG de Saúde anunciou, enfim, o pagamento (em data próxima) de R\$ 417,9 mil para reembolso de despesas do Hospital de Nossa Senhora das Dores/HNSD com 895 diárias, entre janeiro e julho/2016, para os 10 leitos de sua Unidade de Tratamento Intensivo/UTI Neonatal.

Nos 7 primeiros meses deste ano, ainda se aguardava o credenciamento da UTI perante o Ministério da Saúde, o que só ocorreu em novembro.

Em relação aos meses de janeiro a maio, deve-se liberar parcela

única de R\$ 278.136,32 (581 diárias). Por conta de junho e julho, R\$ 149.839,36 (313 diárias).

Aval municipal

Em ambas as portarias, a SES acatou, além da legislação estadual e federal sobre o assunto, o “Termo de Atesto” da Prefeitura de Ponte Nova, assinado pelo secretário de Saúde, Geraldo César Bastos Destro, e encaminhado por Antônio Augusto de Araújo Filho, dirigente da Superintendência Regional de Saúde.

Ao longo do ano, a Direção do HNSD encaminhou diversas gestões para viabilizar tal recurso.



Em 20/12, o prefeito eleito Wagner Mol/PSB e sua vice, Valéria Alvarenga/PSDB visitaram o Hospital de Nossa Senhora das Dores/HNSD. Ambos foram recepcionados pelo provedor, Francisco Rodrigues da Cunha Neto (Chiquinho Cunha), e o administrador, Cristian Tassi. Leia detalhes no site desta FOLHA. Na foto, Wagner, Cristian, Valéria e Chiquinho Cunha



Dr. Thiago Carneiro Machado
Cirurgião-Geral - CRMMG 39681

Cirurgia Geral Avançada

► Videolaparoscopia ► Cirurgia de Obesidade

► Exame de Bioimpedanciometria

Consultório
CEMEP

Rua Cônego Trindade, 63 - Guarapiranga / PN
(31) 3817-4325 • 3817-4055 • 99173-8426
e-mail: thicarneiro@hotmail.com



Dr. Henrique Binato
Pediatra | Pneumologia Pediátrica
CRM-MG 47998

- Professor de Pediatria na Faculdade Dinâmica
- Certificação em Função Pulmonar pela Sociedade Brasileira de Pneumologia e Tisiologia

Av. Dr. Otávio Soares, 108 / sala 504 - Mila Center
Palmeiras/Ponte Nova (31) 3817-1958

ACUPUNTURA
CARLA CANABRAVA
CREFITO4 122820F



Tratamento com ótimos resultados em:
alterações emocionais, ansiedade, dores em geral, estresse, emagrecimento, enxaqueca e outros

Av. Dr. Otávio Soares, 41/Sala 428 - Palmeiras/PN (31) 98733-8804

Palestras enfatizam necessidade da direção defensiva no trânsito

A 1ª Semana de Conscientização sobre Segurança no Trânsito do Hospital Arnaldo Gavazza/HAG transcorreu entre 12 e 16/12, em parceria com a Comissão Interna de Prevenção de Acidentes/Cipa e o Serviço Especializado em Engenharia de Segurança e Medicina do Trabalho/Sesmt.

Na abertura, Mara Etelvina Roberto/técnica em segurança do Trabalho do HAG resumiu o tema: “Todos devem dirigir com o objetivo de prevenir acidentes, ficando atentos a ações incorretas de outros motoristas e das possíveis condições adversas da pista e do tempo. Direção segura é a melhor maneira de se dirigir e de se comportar no trânsito, porque ajuda a preservar a vida, a saúde e o meio ambiente.”

No dia seguinte, Roseli Alves/sargento da Polícia Militar (foto) coordenou debate sobre as principais infrações cometi-

das por motociclistas de Ponte Nova e região, com ênfase sobre a abordagem educativa da PM e alertas para as principais causas de acidentes de trânsito.

Em 14/12, Tanier Oliveira, instrutora de autoescola, disse que o índice de acidentes de condutor com celular ao volante quase se equipara ao dos provocados por quem ingere bebida alcoólica antes de assumir a condução de veículos. Na agenda de 15/12, informe sobre legislação de trânsito, a cargo de Deyse Lopes Brumano/assessora jurídica do HAG.

No encerramento, em 16/12, a psicóloga Gilmara Dias destacou a importância da prevenção de acidentes através de conscientização sobre atos de segurança ao conduzir veículos. Ela salientou que “a dor de um acidente pode ser duradoura, provocando, entre outras consequências, o transtorno de estresse pós-traumático”.



Segundo a sargento Roseli, as principais infrações cometidas pelos condutores de moto são estas: trafegar usando capacete, mas com viseira aberta; efetuar ultrapassagem pela direita; uso de celular ao conduzir moto e/ou direção sob efeito de bebida alcoólica (estes dois itens valem também para condutores de outros veículos); e transportar, como carona, criança com idade menor que a de 7 anos



BACALHAU SAITHE 10/12 KG	R\$ 28,90	FILÉ DE PEITO DE FRANGO PIF PAF BANDEJA 1KG	R\$ 8,99
WHISKY JOHNNIE WALKER RED LABEL 1LT	R\$ 94,90	CORAÇÃO DE FRANGO SEARA 1KG	R\$ 10,90
CERVEJA HEINEKEN 600ML	R\$ 4,98	BATATA PALITO MINERVA 400G	R\$ 2,98
PANETTONE ROMANATO FRUTAS/ CHOCOLATE 400G	R\$ 5,98	FILEZINHO DE PEITO DE FRANGO 700G	R\$ 7,69
LINGUIÇA P/CHURRASCO PERDIGÃO KG	R\$ 9,98	BOMBOM NESTLÉ 300G	R\$ 7,99
LOMBO COPA CIACARNE KG	R\$ 12,98	PERNIL SUÍNO SAUDALI KG	R\$ 9,98
REFRIGERANTE KUAT 2LT	R\$ 3,29	PEITO DE PERU SEARA FATIADO KG	R\$ 37,90
CHOCOLATE KIT KAT 45G	R\$ 1,98	REQUEIJÃO NESTLÉ 220G	R\$ 3,98
QUEIJO MUSSARELA PEÇA PEDAÇO KG	R\$ 14,98	BACALHAU MORHUA MINERVA DESSALGADO 800G	R\$ 37,90

www.guarapirangasupermercado.com.br
(31) 3817-1727 | Triângulo - Ponte Nova - MG

Ofertas válidas nesta sexta, sábado e domingo
23,24 e 25 de Dezembro

Tragédia de Fundão: em Juízo, ação em favor da demanda de Ponte Nova

O prefeito Guto Malta/PT e o presidente da Câmara, José Mauro Raimundi/PP, protocolaram, no Tribunal de Justiça Federal/BH, na semana passada, ação requerendo que Ponte Nova passe a integrar, como “assistente litisconsorcial”, o processo que tramita, a partir de denúncia do Ministério Público Estadual, cobrando da mineradora Samarco o custeio de danos causados à região pela lama da Barragem de Fundão, rompida em Mariana, ainda em 15/11/2015.

No protocolo, anexaram-se fotos e documentos técnicos como provas de que Ponte Nova foi, de fato, afetada pelo acidente. O texto ressalta que a cidade foi ainda atingida direta e indiretamente “através dos efeitos econômicos e sociais dos impactos causados aos municípios da região”. Além do mais, “a recuperação do rio Piranga é fundamental para a recuperação do rio Doce”.

No documento, assinado pelo advogado Leonardo Pereira Rezende, destaca-se a criação, em 2008, da Unidade de Conservação do Rio Piranga. Esta Unidade vem-se projetando, em

datas recentes, a partir de parceria municipal com o Núcleo de Assessoria às Comunidades Atingidas por Barragens/Nacab e pode receber recursos da Samarco.

Emater e Renova - Em notícia de 20/12, no site desta FOLHA, informa-se que a Emater/MG

e a Fundação Renova (vinculada à Samarco) assinaram, em 19/12, contrato de R\$ 806 mil para recuperação de cerca de 300 propriedades atingidas em Mariana, Ponte Nova, Barra Longa e Rio Doce.

Saúde em Barra Longa - Com o seu centro urbano bastante afetado pela tragédia de Fundão, Barra Longa recebe atenção extra da

Fundação. Na semana passada, providenciou-se a capacitação de 90 profissionais da Rede Municipal de Saúde para tratar e prevenir casos de dependência química nas áreas de Atenção Básica.

Na próxima etapa, em jan/2017, ocorrerá oficina de integração para avaliar as mudanças percebidas pelos profissionais. Prevê-se ainda criação de programa de ressocialização e geração de trabalho e renda para ex-usuários de drogas. Leia a notícia no site desta FOLHA.



José Mauro e Guto na Justiça Federal

Operação da PM: segurança no Natal

Termina, em 3/1/2017, a “Operação Natalina” da Polícia Militar, que se caracteriza pelo policiamento ostensivo nas áreas comerciais do eixo Centro/Palmeiras, como informou o tenente Thiago Guimarães, comandante do 1º Pelotão.

Prioriza-se, desde a 1ª semana deste mês, a presença policial em locais de maior aglomeração. Ocorreram blitzes em pontos distintos da cidade, com ênfase para a vistoria de motos.

O subcomandante, capitão Gustavo Gomes Melo, acrescenta que manteve-se, na praça de Palmeiras, a Base Comunitária Móvel da PM. A iniciativa tem parceria com a Associação



Em 16/12, a militar Emanuelly distribuía, em Palmeiras, folhetos com ‘dicas de segurança’

Comercial e Industrial de Ponte Nova/ACIP, através da Rede de Comércio Protegido (via aplicativo WhatsApp).

Teto da Delegacia

Lujan Pinheiro de Souza (foto), delegada regional de Polícia Civil, falou em 15/12, na Tribuna Livre da Câmara/PN, defenden-



do a aprovação de projeto do Executivo prevendo (conforme se aprovou na noite seguinte) repasse de R\$ 30 mil - via Associação dos Municípios da Microrregião do Vale do Rio Piranga/Amapi - para reforma do telhado da sede da Delegacia.

Também contribuem para a obra estas Prefeituras da área de jurisdição da Delegacia Regional. Acaiaca, Amparo do Serra, Barra Longa, Guaraciaba, Jequeri, Oratórios, Piedade de Ponte Nova, Rio Casca, Rio Doce, Santa Cruz do Escalvado, Santo Antônio do Grama, São Pedro dos Ferros e Urucânia.

Lujan assumiu em PN há um mês e anunciou, perante os vereadores, a chegada de 18 novos investigadores (recém-concursados). No ato da posse, ela recebeu chaves de três veículos, que já integram a frota da Delegacia Regional.

FÁBRICA DE SORRISOS

Dr. Juan Tumba-Noé

Ortodontista

CROMG - 13321

Mestre em Ortodontia pela UNICAMP

Membro da American Association of Orthodontics

Ortodontia pré-protética: verticalização e paralelismo de dentes pilares de prótese e pré-implantes.

Reabertura ou fechamento de espaços de dentes extraídos.

Tratamentos com implantes sem extrabucais (em adultos).

Aparelhos removíveis transparentes - “invisíveis”.

Av. Dr. Otávio Soares, 41/411 - Palmeiras - Ponte Nova ☎ (31) 3817-1403

Dr. Gilson Teixeira Arêdes Júnior

Reumatologia - CRMMG 40917

Reumatismo é coisa séria

Av. Dom Bosco, 122/A - Palmeiras/Ponte Nova ☎ (31) 3817-4351

Av. PH Rolfs (Rainha da Sucata), 375/201 - Centro/Viçosa ☎ (31) 3891-8311

Em sua nova sede, Montessori prepara o ano letivo de 2017

Neste fim de ano, dirigentes, professores e funcionários do Instituto Montessori concluem a mudança de sua estrutura administrativa e pedagógica para o prédio da Inspeção São João Bosco/ISJB.

A providência decorre da conclusão das negociações com a ISJB, diante da assinatura do contrato na manhã de 10 de dezembro. O documento foi subscrito pela diretora pedagógica do Montessori, Luciana Gouveia, e pelo inspetor-geral da ISJB, padre Orestes Fistarol.

Luciana esteve ao lado das também diretoras Márcia Catarina Brangioni/Finanças e Selma Floresta/Administração.

Nesta semana, Luciana nos enviou síntese histórica desta escola (leia **ao lado**) e Márcia nos concedeu esta entrevista:

FOLHA - Em que termos o Montessori atendeu as reivindicações de empregados e professores do Colégio Salesiano Dom Helvécio/CSDH?

Márcia - O Instituto Montessori procurará atender esta demanda com as matrículas em 2017, uma vez que hoje possuímos amplo corpo docente e demais funcionários. Com o crescimento que já se nota para 2017, iremos selecionar novos profissionais.

FOLHA - Como se buscou atender a demanda dos bolsistas da escola salesiana?

Márcia - Desde o início, a ISJB solicitou que atendêssemos, na medida do possível, alguns de seus alunos bolsistas. Foi encaminhada, ao Instituto Montessori, listagem com o nome de alguns alunos, que serão contemplados no ano de 2017.

FOLHA - Considerando o universo estudantil da duas escolas - CSDH e Montessori -, há como estimar o total de alunos para o ano letivo de 2017?

Márcia - No ano de 2016, o Instituto Montessori encerrou os trabalhos letivos com 605 alunos: queremos estimar e pensar num trabalho aproximado com 800 alunos.

FOLHA - Como você avalia o nível das negociações com a ISJB?

Márcia - As negociações aconteceram durante seis meses, num clima de grande responsabilidade, respeito e acertos durante todo o processo.

FOLHA - Tendo em vista o espaço limitado da sede atual do Montessori e o complexo educativo/esportivo que fica à disposição do Montessori a partir de agora, o que a comunidade pode esperar de atividades extraclasse a partir de 2017?

Márcia - Estamos com projetos elaborados para atender os nossos alunos e a comunidade pontenovense com várias atividades, tais como: futebol society, futsal, handebol, vôlei, teatro, dança livre, balé, música, canto coral, informática, xadrez e outros projetos em estudo. Sob coordenação da associada Maria José Cunha, as matrículas para o ano letivo de 2017 serão retomadas em 10 de janeiro, das 8h às 17h, na nova sede do Montessori.



Dirigentes, associadas, professores, alguns pais e alunos na foto histórica de posse da nova sede, em 10/12. À frente, estão as gestoras executivas Márcia (de vermelho), Selma e Luciana

Desafios e conquistas marcam a rica história do Instituto Montessori

“Tudo começou com o projeto educacional com aulas de pré-escola implantada, em Ponte Nova, pela pedagoga Maria Christina Fonseca Penna, a partir de 5 de fevereiro de 1985, e fundada em endereço da rua Dr. Leonardo, 25 - Centro Histórico, tendo como entidade mantenedora a Sociedade Cultural Orlando Fonseca.

Este marco no ensino pontenovense ultrapassou fronteiras geográficas, reforçando os pilares da educação montessoriana, estruturada por Maria Montessori (*1870 / +1952), a primeira mulher italiana a se formar em Medicina.

Agora, 30 anos depois, a escola conta com turmas de Educação Infantil, Ensino Fundamental I e II e Ensino Médio, priorizando sempre ensino de qualidade, acentuando valores éticos, oportunizando sempre o pensar, sentir, agir e refletir, visando não apenas à formação intelectual, mas também à do cidadão como um todo.

Funcionando até este ano em sua sede, na Assad Zaidan, 21, Palmeiras, o Instituto Montessori tem como entidade mantenedora a Sociedade Educacional Montessori Ltda., com 35 associados e 36 funcionários.

Atualmente, a escola tem como gestoras executivas Selma Suely Mariano da Motta Floresta/diretora administrativa, Márcia Catarina Brangioni/diretora financeira e Luciana Maria Gouveia Nogueira Carneiro/diretora pedagógica.

Todo este avanço só foi possível graças ao traba-

lho, à dedicação e à criatividade do rico universo de associados, professores, funcionários, alunos, pais, apoiadores, colaboradores e parceiros, os quais, cada um do seu jeito, contribuíram e ainda contribuem com a história deste educandário.

Um grande projeto

Além do ensino de qualidade, o Instituto Montessori pretende, em seu novo endereço, dar nova dimensão ao “Projeto Faça Parte - Faça Alguém Feliz”, pelo qual, desde 2004, a escola insere, na educação formal, a construção da cidadania, via propostas sociais diante da diversidade do mundo atual.

Já se desenvolveram programas na forma de visitas a instituições beneficentes, gincanas, jogos solidários e rodas de conversas nas salas de aula sobre as necessidades das comunidades carentes da nossa cidade.

Neste cenário, o Montessori interage com o Asilo Municipal, a Fundação Menino Jesus, creches e moradores de rua. É nítido o maior interesse dos alunos pelos estudos, em função das noções de responsabilidade social que assimilam.

Após cada atividade desenvolvida, os alunos passam a ter nova visão da realidade, tornando-se solidários e amadurecendo enquanto protagonistas de um novo tempo.

Feliz Natal e Ano-Novo repleto de harmonia e conquistas!

**As matrículas para 2017 serão retomadas em 10 de janeiro, das 8h às 17h, na nova sede do Montessori -
Av. Francisco Vieira Martins, nº 480 - Palmeiras/Ponte Nova
31 3817-2786 ♦ www.institutomontessoripn.com.br**



Como ocorre a cada período pré-natalino, esta FOLHA edita extensa reportagem - nesta e nas 12 páginas seguintes -, tendo a pretensão de contribuir com reflexões sobre o voluntariado, as ações cidadãs e as iniciativas de solidariedade que tanto marcam este período do ano.

Abrimos esta edição especial com a foto do presépio gigante montado, desde a semana passada, na “rua sem saída” paralela ao galpão da Coplacan, onde funciona a Feira Livre dos domingos. A história deste presépio já ilustra bem o fenômeno do “Espírito de Natal”, personificado pela cidadã Natália Alves, que tem este nome justamente por ter nascido num 25/12. De acordo com ela, o presépio é fruto de sua religiosidade, evidenciada sobretudo a cada fim de ano.



Solidariedade, outro nome do Natal

Recentemente, Natália deparou com esculturas de Antônio Inácio (Boneca) “abandonadas” em área vizinha do galpão e, com autorização dele, buscou apoios diversos para montagem do presépio, numa “alegre corrente” que gerou a doação de outras imagens.

Algumas outras histórias que inspiram ações solidárias vão resumidas em nossas páginas seguintes.

Choice English School: mais de 20 anos de trabalho e conquistas

‘Agradecemos aos nossos alunos, seus pais e demais familiares, bem como aos amigos pela confiança!’

- Maria Teresinha Lanna Gomides/professora e diretora do Choice -



Dinâmica do Choice Dollar



Jéssica Gomides/professora de Inglês com a turma Children durante aula com uso do quadro interativo



Intercâmbio Fort Lauderdale



Top Mother/2016



Supermarket Test



Spelling Bee/2016



Roziany Rodrigues/professora de Inglês com parte dos alunos que participaram do Spelling Numbers/2016



Choice Halloween/2016



Natal: 'O nascimento do Cristo na consciência renovada do Homem Integral'

Esta FOLHA entrevistou Neide Coelho Moreira, diretora da Associação Espírita Beneficente Júlio Bravo (da qual já foi vice-presidente), cuja sede é a av. Amazonas, 127, no bairro São Pedro.

Conhecida pelo seu período como gerente do Sistema ACIP/CDL (entre 1990 e 2011), Neide é casada com o prefeito Guto Malta/PT. Na semana passada, ela diplomou-se em Psicologia pela Univiçosa, mas sua projeção neste setor já se faz notar.

FOLHA - Qual é o significado do Natal para os espíritas?

Neide - O Natal para o Espírita representa a comemoração do aniversário de Jesus. O dono da festa é o Mestre, e quem deve receber os presentes e as homenagens é o aniversariante, e não nós. Devemos comemorar com uma prece, com uma reflexão sobre os objetivos alcançados no ano e uma análise de nossas ações no bem, onde possamos averiguar se estamos cumprindo com os compromissos assumidos nesta reencarnação, uma vez que o único e maior objetivo que temos na vida é o de edificar em nós os valores espirituais.

FOLHA - Textos espíritas enfatizam a necessidade de se resgatar Jesus no Natal, deixando em segundo plano a ênfase para os presentes e a figura do Papai Noel. Qual é sua avaliação deste cenário?

Neide - Infelizmente, o Papai Noel ainda é mais importante que o Cristo. O Cristo ainda se encontra desvalorizado e esquecido dentro de nós. Há uma comercialização lamentável, que, sob indução da propaganda, transforma o ato de presentear numa obrigação. Isso se tornou uma obrigação inventada pelo comércio e que cresce a cada dia. Inclusive há

Em 10/10, no encerramento da Semana do Idoso de Ponte Nova, Neide proferiu a palestra "Rompendo o Silêncio", na qual abordou, entre outros itens, a necessidade de inserção sistemática da terceira idade em nossa sociedade, bem como o avanço nas políticas públicas voltadas para essa faixa etária.

Para atender a reportagem desta FOLHA, Neide recorreu aos Portais da Sociedade Brasileira de Estudos Espíritas, do Fórum Espírita e do Grupo de Estudos Allan Kardec. A seguir, o seu depoimento:



Neide

quem se ofenda, se não recebe algo dos familiares. A maioria de nós, mesmo os espíritas, ainda vemos o Natal como uma festa de consumo, reforçando o culto ao materialismo e à materialidade, trocando presentes entre si, quando, em verdade, não somos os homenageados, nem a festa é nossa.

FOLHA - Quais são os subsídios oferecidos pelo Espiritismo para melhorar a interpretação da simbologia natalina?

Neide - Na verdade, o Natal não significa somente o nascimento de Jesus, em um dia específico, diante das datas do mundo, mas também o nascimento do Cristo na consciência renovada do Homem Integral, que tem consciência de si mesmo, em sua dimensão física, mental e espiritual, não se

descurando de se aperfeiçoar a qualquer dia e a qualquer hora.

FOLHA - Na noite em que o mundo cristão festeja a Natividade do Menino Jesus, os espíritas devem lembrar-se de comemorar o nascimento da Doutrina Espírita. Qual é, a seu ver, a dimensão desta afirmativa?

Neide - O Natal deve ser lembrado pelos espíritas também como o nascimento da Terceira Revelação do Cristo, um novo marco no desenvolvimento espiritual da humanidade, em que todos os problemas, todas as dúvidas, todas as dores são explicados pela Doutrina Espírita, codificada por Allan Kardec e edificada pela luz da razão e do bom senso. O espírito do Natal deve ser entendido como a revivescência dos ensinamentos de Cristo em cada uma de nossas ações. Não há necessidade de esperarmos o ano todo para comemorá-lo.

Que os sinos
anunciem boas novas e
tragam um Natal abençoado
para todos nós.

Boas Festas!

 **DROGARIA Santa Maria**
Sempre perto de você 3817-1296

Av. Dr. José Mariano, 128 - Palmeiras
Ponte Nova ☎ (31) 3817-1296

Solidariedade com a venda de livros de autobiografia

Autografando em 5/11 o livro com sua biografia, o ex-prefeito e empresário Antônio Bartolomeu cumpriu o anunciado e, na primeira semana de dezembro, repassou o valor arrecadado - duas quantias de R\$ 4 mil - para a Fundação Menino Jesus/FMJ e para o tratamento de Emanuelly Victória Augusto de Souza (Manu), 5 anos. Moradora no bairro São Pedro, ela nasceu com linfangioma, doença causadora de má-formação na rede vascular linfática, afetando os músculos da face e do pescoço.

QUE A PAZ E A
COMPREENSÃO REINEM
EM NOSSOS CORAÇÕES
NESTE NATAL E NO ANO-NOVO
QUE SE APROXIMA.

BOAS FESTAS!

SINDICATO DOS
Bancários
DE PONTE NOVA E REGIÃO
www.bancariospnr.org.br

NATAL TEM TUDO A VER
COM AMOR.
É A ÉPOCA DO ANO EM
QUE NOSSOS CORAÇÕES
ESTÃO MAIS RECEPTIVOS E
HARMONIOSOS E NOSSAS
ESPERANÇAS SÃO RENOVADAS.

 **FELIZ NATAL!**

Dr. Daniel Medrano
Cirurgião-Geral
CRM 43772

Av. Dr. Otávio Soares, 108 / Salas 814 e 815
Palmeiras/PN ☎ (31) 3817-4175

Natal

É muito mais do que
luz de velas e alegria.

É o espírito de doce amizade
que brilha o ano todo.

É consideração e bondade.
É a esperança que renasce!

São Jorge AUTO bus
Ponte Nova

► Escritório Central
Rua João Alves de Oliveira, 51 - Triângulo/PN
☎ (31) 3819-3150 • www.saojorgeautobus.com.br

NATAL É TEMPO
DE ALEGRIA, PARTILHA
E FRATERNIDADE.

Que este clima seja a base
para que possamos encontrar
a felicidade e a paz.

Feliz Natal e Próspero Ano-Novo!

 **Dr. Anderson Moreira Lisardo**
CRFMG 12.879

Drª Camila Cândido Cota
CRBM 3.3993

Av. Francisco Vieira Martins, nº 1.058
Palmeiras/Ponte Nova ☎ (31) 3817-1103

‘Celebramos o Menino Jesus, que nasce pobre, sem direito e lugar’

Há 14 anos dirigindo a Fundação Menino Jesus/FMJ - antiga Associação Pontenovense de Proteção à Criança/APPC (fundada ainda em 1948, na Granja Menino Jesus/Patronato) -, a religiosa salesiana Zélia Patrício atua para criar espaço de socialização para crianças, adolescentes e jovens em situação de risco e vulnerabilidade.

Para tanto, a FMJ encaminha proposta socioeducativa-pastoral, “caracterizada pelo acompanhamento da vida dos atendidos para uma abertura plena e identificação com Jesus Cristo, de modo a favorecer-lhes o crescimento humano e a formação da consciência e da personalidade”, como consta no site da entidade.

A proposta tem como base a espiritualidade salesiana, através do método educativo de Dom Bosco, seu “Sistema Preventivo”. Na rotina, Irmã Zélia conta com eclética equipe para executar o Projeto NASCER (Núcleo de Associação de Consciência, Expressão e Relaxamento), respaldado numa complexa rede de voluntários e parceiros.

O NASCER se destaca das demais propostas de formação, assistência e promoção social, por acreditar na educação emocional das crianças, adolescentes

e famílias, por valorizar cada um segundo seu dom, sua habilidade, “a corda que vibra” e desperta para a dignidade do ser, como informa o site da entidade.

“Graças ao trabalho voluntário, contamos com uma Rede de Parceiros que acreditam neste sonho. Eles fazem desta rede uma soma de esforços que motiva, integra e acorda para a autoestima e a liberdade de expressão em sua totalidade. Muito mais que um conjunto de serviços, projetos e programas, o NASCER é a tentativa de devolver à sociedade cidadãos livres e conscientes de seus direitos e deveres.

Estas crianças e adolescentes vêm para a entidade por busca espontânea das famílias, por indicação da Comunidade Educativa e ainda por solicitação do Conselho Tutelar ou do Juizado da Infância e da Adolescência da Comarca de Ponte Nova. A preferência imediata é por aqueles que desejem aprender algo na linha artística e cujas famílias não possuam poder aquisitivo para ajudar no desenvolvimento do talento e da criatividade de seus filhos.”

A seguir, as respostas dela para quatro perguntas natalinas enviadas por este Jornal.

FOLHA - Tendo em vista a sua formação religiosa e de educadora, reflita sobre os sentimentos que, de fato, o Natal deve despertar nas crianças.

Irmã Zélia - Para as famílias, o Natal tem sentido de pertencer a um grupo. Jesus vem de uma família em que o pai é adotivo e é realizada a promessa de um povo através de uma mulher, Maria. Não é muito diferente de nossa realidade. A família de Nazaré, contudo, conseguiu educar Jesus para a vida de fé e sua cultura.

FOLHA - E no caso dos adultos? Qual é a saída para tornar a data menos comercial e menos festiva?

Irmã Zélia - Na infância, descobrimos o nosso significado dentro da família. Descobrimos a importância de cada membro na sociedade e ocupamos o nosso espaço na vida. O Natal é o momento em que vivenciamos a solidariedade e a fraternidade. Quando adultos, conseguimos sentir estes momentos e nos tornamos mais humanos e cheios de esperança.

FOLHA - Quais os pontos positivos da celebração natalina na formação da personalidade e no caráter de nossas crianças?



Irmã Zélia - Todo rito é importante, vivemos destes momentos para nutrir a nossa fé e o sentido de nossa existência. Celebramos o Menino Jesus, que nasce pobre, sem direito e lugar para existir. Celebramos também a festa dos sem voz e sem vez. Gente sem território, sem casa, sem comida e sem sonhos. Proporcionar às crianças estes momentos é também acreditar que é possível lutar por um mundo melhor.

FOLHA - Como a proposta do Advento e do Natal Cristão pode transformar a expectativa de vida de nossa geração?

Irmã Zélia - O Natal é o grande momento do comércio, e de certa forma é legítima esta festa. O marketing cria em nós a necessidade de celebrar e ser fraterno. Os meios de comunicação são sinais luminosos para que aconteça esta festa. Mas já encontramos crianças, adolescentes, jovens mais conscientes da importância deste acontecimento, com a propaganda não os invadindo, a ponto de perder seus sonhos e suas propostas. Jesus realmente torna-se Senhor de sua história.

*Desejamos que o seu Natal seja
brilhante de alegria e
iluminado de amor.*

HOSPITAL
NOSSA SENHORA DAS DORES
Experiência e modernidade no mesmo lugar!



Agradecemos a todos os pontenovenses pela calorosa acolhida nesta linda cidade. Embalados por este carinho, desejamos que este Natal seja de muita saúde e paz e o Ano-Novo de muitas conquistas.

*Boas Festas!
Felix 2017!*



Dr. **RANIERI SANTOS** - CRMMG 53082

Dra. **RENATA BOTINHA** - CRMMG 54652

Coloproctologia * Endoscopia digestiva

Av. Dom Bosco, 122 Palmeiras
Ponte Nova ☎ (31) 3817-4351

QUE O NATAL POSSA SER IGUAL
A UM JARDIM, ONDE A **ALEGRIA**
FLORESÇA E A **FELICIDADE** CRESÇA
ANOS E ANOS SEM FIM.



FELIZ NATAL E BOAS FESTAS!



www.sosprestadora.com.br
(31) 3817-5251

• Administração de Condomínio
• Limpeza • Dedetização • Portaria

Que as comemorações do Natal sejam marcadas pelo desejo de um novo viver e de um novo caminhar, que nos conduzam a um só objetivo:

SEMEAR o AMOR e a PAZ!

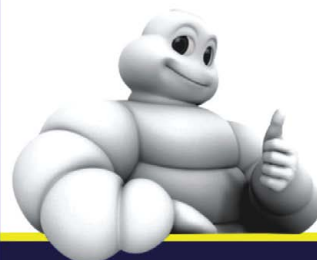

BF Goodrich



Av. Custódio Silva, 106 - Centro - Ponte Nova

☎ (31) 3817-6078 ♦ 3817-3007

sgpneus@veloxmail.com.br

Natal Solidário do Interact Club/PN beneficia crianças

O Interact Club de Ponte Nova/Piranga - fundado em 2003 por um grupo de jovens filiados ao Rotary Club de Ponte Nova/Piranga - tem como objetivo atuar na sociedade pontenovense, "observando as necessidades das comunidades e tentando, a partir de projetos, mudar a realidade da cidade para melhor", informa a presidente do Club, Flora Silva Maia, 17 anos.

Flora menciona que, desde a sua fundação, o Interact desenvolve pro-

jetos voltados para a época natalina, como visitas e distribuição de presentes a creches, asilos e comunidades da cidade. Desde 2013, o Club realiza o "Natal Solidário", evento que beneficia cerca de 300 crianças de instituição carente na cidade. As crianças desfrutam de manhã de lazer com várias atrações.

Para Flora, o que os motiva, em cada fim de ano, é a sensação de missão cumprida: "Apenas o fato de sabermos que tornamos pelo menos parte do ano de alguém melhor faz com que

Confraternização ocorrida em 2015



criemos forças para continuar levando essa alegria, a cada dia, para mais pessoas."

Para a presidente, não há como dimensionar o público, "pois, para fazermos o

bem, não impomos limites, tentamos levar ao máximo de pessoas possíveis o que podemos oferecer", diz ela. Flora, no entanto, diz que o foco prioritário do Club

no Natal é trabalhar pró-crianças, que muitas vezes necessitam de mais carinho e possuem enorme espírito natalino.

Flora informa que parcerias são estabelecidas com empresas da cidade para doações e patrocínio das iniciativas do Club. A promoção dos eventos e projetos se deve ainda ao apoio do Club padrinho, o Rotary Club de Ponte Nova/Piranga e ao Rotaract Club de Ponte Nova.



É tempo de renovar e viver em paz!

A todos os clientes e amigos Feliz Natal e Ano-Novo repleto de realizações!

Lúcia Helena de Souza
- Cabeleireira especializada em fios crespos e cacheados -



Valorizando a origem dos seus cabelos!

Av. Custódio Silva, 1.520 - Palmeiras/PN
☎ (31) 3817-3115 • 98363-5034
99659-6801 • 98786-0290

Presente pré-natalino - A Casa de Apoio do Instituto de Oncologia do Hospital de Nossa Senhora das Dores/HNSD constitui projeto de acolhimento aos familiares e pacientes, sendo custeada pela Central de Captação de Recursos do HNSD. Em 13/12, o empresário João Mattos doou um computador, ampliando com isso a sua interação com o projeto, pois sua empresa, a Pontenet, já disponibiliza internet para esta Casa.



Mantida a tradição de presépio de 30 anos



Continuando com tradição de mais de 30 anos, a aposentada Geralda da Silva, 81 anos, ex-funcionária da Superintendência Regional de Ensino, espera o período pré-natalino para transformar a garagem de sua casa, na rua São Geraldo/bairro Primeiro de Maio, num presépio, a cada ano mais complexo e com novos adereços. Quem quiser visitá-lo tem até 6/1/2017 (domingo) - Dia de Reis.

Neste Natal,
plante em seu coração o
amor, que dará os frutos
da verdadeira paz!



PAULINHO SEGUROS
O seu corretor de seguros

Rua Senador Antônio Martins, 40 - Centro/PN
☎ (31) 3817-1185 • 99989-1450 • 99989-1995
paulinhoseguros@paulinhoseguros.com.br

É hora de brindar...!

Brindar mais um ano de
confiança e parceria,
com votos de Feliz Natal
e Ano-Novo de muita
prosperidade e alegrias!



Rua João Alves de Oliveira, 418
Triângulo Novo - Ponte Nova
(31) 3817-6232 / 3817-1450
www.marcenariaml.com.br

A todos os amigos e clientes,
o nosso muito obrigado!
Boas Festas!

O Natal dos sonhos é aquele que você
idealiza no espírito, sente no coração
e partilha na solidariedade.

FELIZ NATAL!

BOAS FESTAS!



Rua Assad Zaidan, 232 - Palmeiras/PN ☎ (31) 3817-2787
Av. Dom Bosco, 334 - Palmeiras/PN ☎ (31) 3881-1560

Feliz Natal
&
Boas Festas!

Neste Natal, façam brilhar as luzes
dentro de cada coração!



MATERIAIS ELÉTRICOS DE QUALIDADE

☎ (31) 3817-3616
www.eletrilar.com.br

Usuários e funcionários do Caps celebram a chegada do Natal



Momento da confraternização de 14/12

O Natal/2016 chegou mais cedo para funcionários e usuários do Centro de Atenção Psicossocial/Caps de Ponte Nova. Na manhã de 14/12, equipe dessa Unidade de Saúde comemorou a data com a confraternização entre funcionários, assistidos pela entidade e voluntários. A festa contou ainda com atividades de reflexão sobre o Natal, almoço especial e entrega de presentes.

Voluntárias do bairro Sumaré - atuantes na Capela Divino Espírito Santo - abrilhantaram a festa, mantendo a rotina de atividades perante o Caps, principalmente na interação com os assistidos. "Trata-se de momento especial, de novos aprendizados e de reflexão", disse a coordenadora do Centro, Marcela Mansur.

Partiu dos usuários a iniciativa de decorar o ambiente. Cada usuário recebeu sua cesta de produtos natalinos, doada pelas voluntárias. Segundo Marcela, o simbolismo da cesta é o de que eles levem os produtos para casa e compartilhem tudo com os seus familiares, celebrando a proximidade do Natal.

- Hemominas, Padaria Popular, Paróquia São Sebastião/Centro, Grupo de Voluntárias da Capela Divino Espírito Santo, funcionários do Caps, Secretaria Municipal de Saúde, Fraternidade Feminina da Loja Maçônica União Cosmopolita e Associação dos Familiares e Usuários do Serviço de Saúde Mental/Afussam.

História do Caps

O Caps integra a Rede de Atenção Psicossocial e tem como objetivo prestar atenção diária a pessoas com transtornos mentais. Além deste atendimento e do apoio aos respectivos familiares durante o tratamento, o Caps promove acompanhamento clínico e reinserção social de seu público-alvo, através de acesso a trabalho, lazer, exercício dos direitos civis e fortalecimento dos laços familiares e comunitários.

A Unidade do Caps em Ponte Nova foi inaugurada em abril de 2004, tendo em vista a necessidade de acelerar a estruturação e a consolidação da rede extra-hospitalar de atenção à saúde mental em nossa área de abrangência.

Antes daquele ano, Ponte Nova possuía apenas um ambulatório especializado em Saúde Mental, o qual funcionou durante 10 anos, com o seu número de profissionais crescendo com o decorrer do tempo. A equipe do ambulatório era composta por 3 psicólogos, 2 assistentes sociais, 1 terapeuta ocupacional e 1 médico-psiquiatra.

Em abril de 2004, começou a funcionar o Caps, a partir do trabalho de equipe profissional do ambulatório. Contrataram-se mais profissionais, e, devido à crescente demanda, a Administração Municipal obteve recursos federais para o projeto - ainda em fase de planejamento - do Caps AD (destinado a usuários de álcool e outras drogas).

A confraternização

Desde a inauguração na cidade, o Caps mantém agenda natalina. Conforme a sua Direção, a motivação para as atividades está no trabalho de reflexão sobre o sentido do Natal na vida de cada usuário do serviço, resgatando essa vivência, o que contribui para integrar usuários e equipe.

A iniciativa beneficia os que se encontram sob assistência no Caps, além de contribuir para a mobilização da sociedade em relação a seu público-alvo. As atividades, todo ano, são feitas em parceria com setores da sociedade, a exemplo destas empresas e instituições, entre outros parceiros:



**QUE DEUS, EM SUA INFINITA
BONDADE, ABENÇOE E ENCHA DE PAZ
TODOS OS CORAÇÕES NESTE NATAL.**

**QUE VOCÊ IDEALIZE NO ESPÍRITO,
SINTA NO CORAÇÃO E PARTILHE
NA SOLIDARIEDADE!**

FELIZ NATAL! BOAS FESTAS!



Mithany Joias 30 anos
Tradição e Requite

Av. Dr. Otávio Soares, 105
Lojas 8 e 10 - Calçadão Shopping
Palmeiras - Ponte Nova
(31) 3817-1478

www.mithanyjoias.com.br • www.facebook.com/mithany.joias



**Que os sinos do Natal
sejam os mensageiros de
Boas Festas e que o Ano-Novo
seja repleto de realizações.**

Feliz Natal e Ano-Novo!

**VALE DO PIRANGA
SEGUROS**

Av. Abdalla Felício, 219 - Centro
Ponte Nova (31) 3817-4614



Feliz Natal e boas festas!

Que neste Natal o amor de
Deus brote em seu coração
e todos os homens possam
provar de seus frutos.



Auxiliadora
PONTE NOVA

Matrículas abertas!

(31) 3817-1255 • 3817-5045
www.ensanet.com.br

Grupo Massa do Bem já atende 50 famílias

O Massa do Bem foi criado em janeiro deste ano. A sua idealizadora, Rita de Cássia Gomes Vieira, conta que é um projeto social, apartidário e sem cunho religioso: “Junto com amigos, a gente se reúne para doação e troca de ideias. Ainda simples, tímido, mas sempre caminhando para amenizar o sofrimento de nossos irmãos, não nos focando somente no final do ano.”

Rita informa que o trabalho se estende durante os 365 dias do ano, fazendo-se presente onde houver alguém necessitando de ajuda.

As reuniões ocorreram em duas oportunidades

neste ano, e o grupo hoje conta com 605 membros cadastrados via página no Facebook: “Nesta página, prestamos as informações relativas aos encontros e mensagens de otimismo,

gratidão e fé!”

A ação do grupo conta com doações de todo tipo (gêneros alimentícios, material de construção, roupas, material escolar etc.), sendo destinadas diretamente a



Carga de leite arrecadada em data recente

famílias carentes. Estas são indicadas por profissionais que atuam nas áreas sociais e da saúde de Ponte Nova.

“Atendemos também solicitações de algumas instituições da nossa cidade. Hoje, acreditamos que podemos atingir cerca de 50 famílias, mas estamos com expectativas bem maiores para o ano de 2017”, informa Rita.

Em 29/2, no 1º encontro

do grupo, houve arrecadação de 183 litros de leite. Já em 29/4, no 2º encontro, houve arrecadação de 25kg de farinha nutricional.

Quanto a este fim de ano, Rita adianta o seguinte: “Optamos por apoiar campanhas realizadas por outras instituições, objetivando atender um maior número de pessoas. Cadastre-se em nossa página (Massa do Bem) e envie-nos sugestões.”

‘Faça parte. Faça alguém feliz!’

Desde 2014, o Instituto Montessori desenvolve o projeto “Faça parte. Faça alguém feliz!” Estas atividades estão sob coordenação principalmente da professora Sãozinha Martins.

Neste dez/2016, os integrantes do projeto mobilizaram-se perante os alunos para arrecadar materiais de higiene pessoal e limpeza em geral (na foto, volume

arrecadado até 12/12), a serem doados ao Asilo Municipal.

“Através do projeto, levamos os nossos alunos, desde a Educação Infantil até o Ensino Médio à construção da cidadania, a fim de que possam compreender a realidade, incentivando-os a participar mais de projetos sociais e a perceber que todos são capazes de contribuir para que o mundo se torne melhor”, afirma o site do Montessori.



Que a magia do **Natal** transforme todos os seus sonhos na mais bonita realidade.

E que o Ano-Novo venha cheio de paz, saúde e prosperidade!

Feliz Natal e um abençoado 2017!

**Dr. Leonardo
Reis Cotta**

Urologia - Andrologia
CRMMG 36747
(31) 3817-2084 ♦ 99938-2178
98416-9602

Clínica S.E.U.
Av. Nossa Senhora das Graças, 269
Guarapiranga/Ponte Nova

Que a lista de presentes deste ano seja repleta de **amor, carinho e paz.**

Feliz Natal para você e sua família!

Sinpro
minas

Sede Regional Ponte Nova
Av. Dr. Otávio Soares, nº 41
Sala 328 - Palmeiras
(31) 3817-2721

Viver é aceitar cada minuto como um milagre que não poderá ser repetido.

Aproveite esta época do ano para viver com mais intensidade e tenha um Feliz Natal!

Oncologia
Dr. Marcelo Pimenta
Mastologia e Cirurgia Oncológica
CRM MG 29032

Av. Dr. Otávio Soares, 41/Sala 311 - Palmeiras/PN
(31) 3817-5551 • marcelopflima@gmail.com



Que neste Natal cada ser humano procure doar um pouco de si. Não somente em coisas materiais, mas principalmente em pequenos gestos para com o próximo!

**FELIZ NATAL E
PRÓSPERO ANO-NOVO!**



Pontenet

Seu provedor de internet

Av. Francisco Vieira Martins, 1.065 - Guarapiranga/PN
www.pontenet.com.br (31) 3819-5500

Em prol das 'vítimas das desigualdades e da má distribuição de renda'



Em 26/11, na praça de Palmeiras, encenação da 'Hora do Angelus', a cargo da Comissão de Jovens do Conselho Metropolitano da SSVP

Tradição desde 2005, Marragol entrega brinquedos a crianças

O Instituto Marragol Futebol Show é uma equipe formada por um time de futebol veterano dos bairros Vila Oliveira e Santa Tereza e voluntários. Desde a fundação, em 2/10/2005, há agenda natalina para entrega de brinquedos a crianças.

Conforme o seu presidente, Carlos Cruz, o Marragol surgiu com ideais diferenciados, pois, além de se preocupar em vencer os seus jogos, ainda se dedica à busca de soluções para alguns problemas que afligem as comunidades que o cercam. É instituição sem fins lucrativos, primando pela produção e transmissão do saber sociocultural e esportivo. Baseando-se no respeito aos valores humanos e na ética, visa - acima de tudo - beneficiar a sociedade.

"A vontade de fazer a diferença, compartilhar conhecimento e experiências, mobilizar, motivar e fazer acontecer! É isto que nos motiva a cada fim de ano", diz Carlos. Este informa sobre o Projeto Natal do Menor: "É o ponta-pé inicial para mobilizar pessoas com a verdadeira vontade de se engajar



para o bem, a cidadania e os bons exemplos. Nossa missão é promover a transformação e desenvolver soluções simples e criativas para vencermos juntos os desafios sociais do nosso país."

Em 2015 (foto), o público beneficiado com a iniciativa do Marragol foi contemplado com entrega de mais de 1.000 brinquedos. Para realização do evento, o grupo conta com voluntários, com seus integrantes deixando pontos de coleta em empresas e estabelecimentos comerciais.

Os vicentinos têm antiga tradição em Ponte Nova, sob coordenação do Conselho Central de Ponte Nova/CCPN da Sociedade São Vicente de Paulo/SSVP, com sala na rua Presidente Antônio Carlos, 499 - Centro Histórico (antigo endereço do Albergue).

Neste local, reúne-se também o Conselho Particular de Ponte Nova/Centro.

A entidade manteve, durante muitos anos - em parceria com a Prefeitura/PN -, o Albergue São José, agora com estrutura municipal na av. Dom Bosco/Palmeiras (3817-2767).

A SSVP é associação civil de direito privado, beneficente e de assistência social, sem fins econômicos.

Reúne 9 Conferências, vinculadas a 3 Conselhos por região da cidade: Centro (instalado na sede do CCPN), Palmeiras (av. Dr. Otávio Soares, 451) e Triângulo (rua José Pedro Dias, 31).

Apoio aos carentes

A estrutura montada tem o mesmo objetivo: dar assistência social e ajudar pessoas que são vítimas das desigualdades e da má distribuição de renda.

Inspiradas na secular obra de

Antônio Frederico Ozanan, fundador da SSVP, as Conferências distribuem mensalmente cestas básicas e medicamentos, entre outros itens, para centenas de famílias carentes previamente cadastradas.

O custeio vem de recursos públicos e de contribuições de pessoas da comunidade, numa extensa rede de associados.

Defesa da fé católica

Na semana passada, o presidente do CCPN, José Murilo Porto, disse a este Jornal que "a nossa sociedade [a SSVP] tem como objetivo defender a fé católica através de serviços aos menos favorecidos, conforme o mandamento do Mestre Maior".

Destaque para a agenda pré-natalina, instituída "desde os primórdios" da SSVP.

"Além dos nossos assistidos habitualmente, por ocasião do Natal atendemos em média 100 famílias", acrescenta ele para concluir: "Nossos apoiadores são todas as pessoas de boa vontade. Temos, porém, como parceiros também órgãos públicos."

Um futuro promissor de sucesso acontece somente quando há senso de compromisso, parceria e confiança!

Feliz Natal e Próspero Ano-Novo!



A LEGALIZE EMPREENDIMENTOS IMOBILIÁRIOS agradece aos que acreditam no seu trabalho e espera fortalecer cada vez mais esses princípios em 2017.

Av. Dr. José Mariano, 510 - Palmeiras - Ponte Nova
www.legalizeimobiliaria.com.br ☎ (31) 3881-8601

Legalize
ASSESSORIA E EMPREENDIMENTOS IMOBILIÁRIOS
CRECI-F: 4.874

Compra • Venda • Locação
Administração de Condomínios

Natal é tempo de comemorar a vida, espalhar o amor e semear a esperança.

Feliz Natal e Ano-Novo repleto de realizações!

AUTO-POSTO RIO DOCE

Av. Custódio Silva, 484
Centro - Ponte Nova
☎ (31) 3817-2778



Natal solidário do bairro de Fátima

Moradores do bairro de Fátima, Phelipe Guichardi e Elton Oliveira sempre trabalharam em prol do desenvolvimento das crianças da comunidade, investindo na promoção da educação através do esporte.

Pela primeira vez, ambos concretizaram o desejo de promover atividade natalina para as crianças do bairro, arrecadando brinquedos. Estes já foram doados em festa pré-natalina ocorrida na manhã de 18/12 (domingo), na sede do Grupo Afro Ganga Zumba, situado no bairro (foto).

Além de receber presentes, as crianças participaram de brincadeiras diversas, havendo ainda distribuição gratuita de algodão doce e pipoca.

Para Phelipe, já havia um

desejo antigo de se fazer algo em prol da comunidade, “haja vista a carência que existe na nossa região”, ressalta ele.

“Por trabalharmos na área da assistência social, convivendo com o dia a dia destas crianças, presenciamos de perto esta realidade, e isto nos move a fazer algo a mais além do nosso trabalho”, continua Phelipe.

Com essa perspectiva, surgiu a ideia do Natal Solidário. “É um momento em que as pessoas estão mais sensíveis e dispostas a ajudar o próximo, podendo proporcionar momentos de alegria, elevar a autoestima e manter sempre acesos o espírito natalino e a esperança de dias melhores”, assinala ele.

Apesar de este ter sido o

primeiro ano da atividade, a pretensão dos organizadores é firmar parcerias e incluir o “Natal Solidário” na agenda anual do bairro.

A expectativa é atender não só crianças do bairro de Fátima, mas também das comunidades do seu entorno: Novo Horizonte, São Pedro, Cidade Nova e Bom Pastor. Além disso, todas as comunidades estão convidadas a ajudar e participar deste momento.

Perguntados sobre qual a motivação para esta mobilização de fim de ano, Elton e Phelipe frisaram que o momento contribui para se refletir sobre o nascimento de Jesus, sobre

sua trajetória e missão:

“É um período em que nos desprendemos dos nossos comodismos e abrimos nossos corações ao próximo e aos menos favorecidos. Isso nos faz pessoas melhores, sabendo que também podemos fazer outras pessoas se sentirem melhores.

Aproveitando o momento, já agradecemos a todos que direta ou indiretamente estão nos ajudando, para que tudo aconteça da melhor forma possível. E que o objetivo maior seja alcançado: levar esperança e paz em dias melhores. Obrigado!”, finalizam Elton e Phelipe.



Voluntários separando parte dos alimentos para formar cestas básicas

Grupo da Fraternidade Espírita Irmão Fritz

Fundado em 18/10/1956, o Grupo da Fraternidade Espírita Irmão Fritz é uma associação civil, religiosa, assistencial, filantrópica, educacional, cultural e beneficente, tendo, entre seus objetivos, a evangelização e a espiritualização do ser humano em evolução - encarnado e desencarnado -, em sintonia com a Espiritualidade Maior e, efetivamente, participando da construção do “Brasil, Coração do Mundo, Pátria do Evangelho”, como informa a Diretoria da Instituição.

Desde a fundação, as atividades promovidas buscam amparo para os assistidos de baixo ní-

vel socioeconômico, “vendo neles Espíritos em evolução, visando a transformá-los de assistidos em assistentes, tendo sempre em mente a ideia de ajudar o próximo, no que puder, para solucionar ou amenizar os problemas de ordem social dos que procuram a Entidade”.

De acordo com a Instituição, o Natal sempre foi comemorado, mas só há 8 anos ocorre festa natalina, direcionada a 80 assistidos pela Entidade, entre crianças, adolescentes, gestantes e demais pessoas cadastradas.

Conforme Ana Elisa Cária, uma das integrantes do Grupo, são arrecadados doativos e contribuições financeiras entre trabalhadores e tarefeiros da Entidade e simpatizantes da Doutrina Espírita, o que possibilita a montagem de cestas básicas, além de distribuição de brinquedos para crianças/adolescentes assistidos pela Instituição.

Sobre o que motiva tal mobilização, ela deixa a seguinte mensagem: “O despertar da esperança de um novo ano e novas oportunidades de soerguimento e principalmente a perseverança de transformar as pessoas em criaturas melhores. Isto proporciona aos irmãos assistidos maior aproximação com a Entidade, para o que também contribui o almoço de confraternização, tornando as comemorações natalinas mais fraternas.”



Que as realizações alcançadas neste ano sejam apenas sementes plantadas para sucessos ainda maiores no próximo ano.



FELIZ NATAL E BOAS FESTAS!

Junte-se a nós e faça parte deste time de vencedores!
Matrículas abertas para 2017 em novas e amplas instalações!

(31) 3817-2786 • www.institutomontessoripn.com.br

Natal Boas Festas!

Que a alegria e a paz do Natal permaneçam nos corações de nossos amigos, funcionários e clientes, trazendo-lhes Ano-Novo cheio de realizações!

LÍVER IMÓVEIS

Administração com aluguel garantido

Av. Dr. José Mariano, 268 / Lojas 4 e 5 - Palmeiras

Ponte Nova ☎(31) 3817-3517 • 3881-1743



Pelo fortalecimento das relações familiares

O Serviço de Convivência e Fortalecimento de Vínculos/SCFV surgiu do reordenamento dos programas do Governo Federal ProJovem e Peti em 2013, por meio da

Resolução CNAS nº 01/2013. Em Ponte Nova, o SCFV - vinculado à Secretaria Municipal de Assistência Social e Habitação/Semash - teve início em outubro de 2014. Desde então, conta com equipe de 2 assistentes sociais, 2 psicólogos, 1 orientadora social, 1 auxiliar administrativo, 1 motorista e 1 auxiliar de serviços gerais, além de monitores cedidos pelo Centro de Referência de

Assistência Social/Cras. O objetivo do SCFV é fortalecer as relações familiares e comunitárias, além de promover a integração e a troca de experiências entre os participantes, valorizando o sentido da vida coletiva.

Atualmente, mantêm-se oficinas nos bairros Triângulo, Dalvo de Oliveira Bemfeito, Vila Alvarenga e Ana Florência, nos distritos de Vau-Açu e Pontal e no Asilo Municipal, totalizando média de 170 usuários por semana, além de projetos de intervenção psicossocial e acompanhamento familiar e das demandas do Ministério Público. Grande parte destas atividades conta com apoio dos PSFs das comunidades atendidas. Neste ano, houve parceria com o Senar, para oferta de cursos profissionalizantes nas comunidades do Pontal e Ana Florência, e com a EM Luiz Martins Soares Sobrinho/Triângulo Novo, para desenvolvimento de projeto de intervenção junto aos pais, havendo perspectivas de continuidade de tais programas no próximo ano.

De acordo com o SCFV, desde sua fundação, há agenda anual da Semana de Confraternização das Oficinas. Este evento “constitui oportunidade para aproveitar a sensação de paz e tranquilidade, finalizando o ano com um momento de descontração e falando de nossas expectativas para o novo ano e de nosso desejo de fazer a diferença em nosso meio, sendo esta a maior motivação”.



Confraternização após partida de futebol no distrito do Pontal

Desejamos a todos os clientes e amigos Boas Festas!

Av. Francisco Vieira Martins, 729 - Lojas 16 e 17 - Palmeiras Ponte Nova | (31) 3881-9377 | www.adamasjoias.com.br

Agradecemos a confiança e desejamos aos nossos clientes, familiares, amigos e parceiros Feliz Natal e Próspero Ano-Novo!

Que 2017 seja um ano de muitas realizações e conquistas!

CARVAS
advocacia

Rua Santa Terezinha, 28 - Centro/PN
(31) 3817-6828 - (31) 99139-5165
www.carvasadvocacia.com.br

O Cras e a sua rede de proteção social

O Centro de Referência de Assistência Social - Cras, unidade pública de base territorial municipal, foi instituído pela Lei Municipal nº 2.890/2005. Localizado no bairro de Fátima, possui seis bairros em sua abrangência. Executa serviços de proteção social básica, organizando e coordenando a rede de serviços socioassistenciais locais da política de assistência social.

Dada a sua amplitude, o Cras se caracteriza como principal porta de entrada dos usuários na rede de proteção social do Sistema Único de Assistência Social/SUAS, atendendo famílias com perfil de vulnerabilidade e risco social.

De acordo com Jaime Augusto, coordenador do Cras, este mantém, há qua-

tros anos, dentro do seu território, parcerias com algumas entidades, como o Rotaract Club, para promoção de atividades natalinas. Sem parcerias, o Cras não tem como desenvolver atividades de maior proporção, pois a sua estrutura não comporta programas que cubram as suas seis áreas de abrangências num mesmo período.

Apesar disso, a participação da comunidade e a própria integração entre os usuários das oficinas do Cras são fatores que motivam a mobilização nesta fase do ano, tendo como público-alvo os seus frequentadores, independentemente de idade ou sexo.



Atividade comemorando a 'Semana do Idoso', promovida pelo Cras



Decoração de Natal no HAG

Como ocorre todo ano, funcionários do Hospital Arnaldo Gavazza/HAG mobilizaram-se em semanas recentes para confecção de enfeites natalinos. Os adornos foram produzidos a partir do reaproveitamento de materiais recicláveis recolhidos em diversos setores do Hospital.

Tal agenda tem como objetivo reforçar a rotina de atendimento cordial, expressa na Semana de Humanização, encerrada nesse 2/12. Ratificou-se, no evento, a meta de cumprimento da Política de Humanização do Ministério da Saúde.

Que o Natal seja repleto de saúde, alegria, paz e esperança.

HOSPITAL ARNALDO GAVAZZA
40 anos
PLAMHAG

ANS-32394-2



O Natal da Paróquia São Pedro

Fundada em 24/9/1926, a Comunidade Paroquial São Pedro localiza-se na av. Dr. José Mariano, no bairro Palmeiras, tendo atualmente, como pároco, o padre Ronaldo Gomes Chaves e, como vigário paroquial, o padre Nilson Guimarães Gonçalves.

Mantém-se agenda natalina desde 2000, quando houve intenso trabalho missionário junto às comunidades das periferias.

A partir disso, os próprios agentes pastorais passaram a se encarregar de encaminhar correspondência a parceiros, criando, deste modo, campanha anual para arrecadação de alimentos (divididos em cestas básicas), a serem repassados a pessoas carentes atendidas pela Paróquia. Assim, mais de 100 famílias recebem donativos no período natalino.

A motivação para tal campanha "é a conscientização da necessidade de atenção especial a estas famílias", esclarece nota enviada a esta FOLHA.

Em relação ao Natal/2016, ocorreram, em datas recentes, cinco encontros com os catequizandos, com os seguintes temas:

- "Preparando o caminho do Senhor; Maria, a mulher escolhida; Maria, a primeira missionária; alegria da missão para crianças, adolescentes e jovens; e Jesus está no meio de nós."

A meta é conscientizá-los sobre o sentido cristão do Natal, a despeito da campanha consumista que envolve, ano após ano, a comemoração natalina.

Já em 11 e 21/12, as Equipes de Liturgia da Paróquia e grupo de agentes de pastoral reuniram-se para estudo, reflexão e propostas de posicionamento perante ações concretas no chamado "Ciclo do Natal".



O presépio da Igreja Matriz/Palmeiras, ainda sem a Sagrada Família, cujas imagens serão entronizadas na noite de Natal

Feliz Natal e um motorizado 2017!

**Novo design.
Novo motor.
Novas emoções.**



Honda CG 160

**Entrada + 36
parcelas
de R\$ 382,00**



Ponte Nova ☎ (31) 3817-2399 ♦ www.maxmoto.com.br

Estudantes da Ensa doam brinquedos para crianças do bairro São Pedro

A Escola Nossa Senhora Auxiliadora/Ensa conclui o ano letivo de 2016 comemorando o 1º lugar - em nossa região - no Exame Nacional do Ensino Médio/Enem. Paralelamente ao projeto pedagógico, a Escola se prepara para novas conquistas, especialmente dentro do que preconiza Dom Bosco: "Formar o bom cristão e o honesto cidadão".

No período pré-natalino, a Ensa desenvolveu campanha

de solidariedade, enquanto planeja reforçar em 2017 "a educação que transforma o mundo, pela excelência acadêmica e a formação integral".

Para isto, promoveu-se arrecadação de brinquedos (novos ou em bom estado de conservação), entregues a crianças do bairro São Pedro, na quadra poliesportiva local, na manhã de 17/12 (sábado), junto com várias atividades de lazer.



**Acredite na
magia do Natal.
Boas Festas!**

o Boticário

Seja um revendedor O Boticário.
Ligue para nossa Central de Atendimento:
(31) 3817-4532 (Ponte Nova e Região).

Av. Francisco Vieira Martins, 712 - Palmeiras/PN ☎ (31) 3817-1809



Que a mensagem de fé e esperança do Natal renove nossas forças para continuarmos nossa caminhada no Ano-Novo que se aproxima!



Ponte Nova

Matriz - Av. Dr. José Mariano, 268/Loja 1 - Palmeiras ☎ (31) 3817-2286

Filial - Rua Antônio Frederico Ozanan, 202 - Centro Histórico ☎ (31) 3817-6802

Natal é mais verdadeiramente Natal, quando o celebramos dando a luz do amor aos que precisam.

Faça a sua parte!

Boas Festas!

**Geriatria - Clínica Médica
Dr. Mariel Fernandes Nascimento - CRM 35435**

**Av. Dr. José Mariano, nº 11/Salas 203 e 205
Galeria São Vicente - Palmeiras/PN ☎ (31) 3817-1722**



A atuação em prol de familiares e usuários do Serviço de Saúde Mental

A Associação de Familiares e Usuários do Serviço de Saúde Mental (Afussam) foi fundada em 1998, durante reunião de familiares e usuários do Serviço de Saúde Mental/SSM, sob coordenação da terapeuta ocupacional Daniela C. de Barros e da assistente social Eda Helen de Leles. Já em 10/2/1999, houve eleição da 1ª Diretoria e Conselho Fiscal, elegendo-se, como presidente, Maria de Lourdes

Cândido Ribeiro, empossada em 10/3. Na ocasião, o coordenador do SSM era o médico Alfredo de Castro Carvalho.

Atualmente, a Afussam funciona em área anexa à Secretaria Municipal de Educação/Semed e é mantida unicamente com subvenção municipal e o esforço voluntário das 11 monitoras que atendem os 39 usuários do SSM.

Desde 1999, a equipe tem agenda de comemoração natalina, quando funcionários e

assistidos promovem os ritos natalinos, a exemplo de teatro encenando o nascimento de Jesus, seguido de almoço festivo.

A equipe da Afussam deixa, com carinho, esta mensagem de Natal: “Somos movidas pelo espírito religioso, respeitando os credos, a solidariedade e a fraternidade: “Assim, comemoramos o Nosso Natal, em muita harmonia e paz.”

Encenação no Natal de 2015



Apae/PN busca apoio para seguir atendendo 250 matriculados

A Associação de Pais e Amigos dos Excepcionais/Apae de Ponte Nova foi fundada em 3/3/1974 e funcionou - durante muitos anos - no antigo prédio da EE Landolfo Machado Magalhães, onde começou a campanha natalina anual para atender a demanda de seus assistidos.

“Vale o esforço, pela satisfação e o sorriso dos nossos alunos ao receber o presente, por mais simples que seja”, informa a presidente, Ana Virgínia Gomes.

A Apae é uma sociedade civil, filantrópica, de caráter educacional, cultural, assistencial, de saúde, de estudo e pesquisa, desportivo e outros, sem fins lucrativos. A partir de sua sede própria, na av. Dr. Cristiano Freitas Castro, 760, no bairro CDI, tem esta missão:

- Promover e articular ações de defesa de direitos, prevenção, orientações, prestação de serviços, apoio à família, direcionadas à melhoria da qualidade de vida da pessoa

com deficiência e à construção de sociedade justa e solidária.

O público beneficiado chega a 250 alunos, abrigados na entidade (que tem 40 funcionários) e na Escola Helena Antipoff, anexa à sede. Eles ganham presentes a partir de parcerias firmadas com os seus padrinhos (acionados via carta natalina ou pedido verbal).

Durante o ano, estes assistidos - portadores de deficiência intelectual e múltipla, oriundos de Ponte Nova, Oratórios, Santa Cruz do Escalvado e

Guaraciaba - são assistidos em educação, saúde, acompanhamento psicológico, fonoaudiológico e fisioterapêutico, terapia ocupacional, assistência social e psiquiatria.

Já a manutenção da Apae vem através de convênios com Prefeituras vizinhas em troca de serviços prestados à pessoa com deficiência. Há a subvenção da Prefeitura de Ponte Nova, que inclui pactuação em serviços de saúde, e doações da comunidade, empresários e sócios contribuintes.

Neste Natal, a entidade tem mobilização extra via campanha financeira destinada a minimizar seu déficit orçamentário. “Promovemos eventos, percorremos a cidade e vamos ganhando apoio”, informa Virgínia para acrescentar: “Graças a Deus, a população está entendendo o benefício que a Apae traz para a cidade.” Para contribuir com a Associação, basta entrar em contato pelo telefone (31) 3881-4385.

**Realize seus sonhos.
Renove suas esperanças.
Celebre suas conquistas.
Compartilhe suas alegrias.**

E viva cada dia como se fosse uma ocasião especial!

Feliz Natal!

CMT Dr. Waltencir de Souza Parizzi
Médico do Trabalho - CRM 12346

Av. Francisco Vieira Martins, 500
Palmeiras/PN - ☎ (31) 3819-5900

Centro Médico do Trabalho Ltda.



Vista parcial de recente evento na sede da Apae pontenovense

A Equipe do Brasão Seguros e Consórcios deseja um final de ano com muita saúde para você e sua família.
Que nossa parceria continue forte e próspera em 2017!

Feliz Natal! Boas Festas!

Brasão desde 1995
corretora de seguros

**Proteção para você e sua família.
Hoje e no futuro.**

Rua Benedito Valadares, 166 - Centro Histórico/PN
(próximo da Caixa Econômica Federal)
☎ (31) 3881-3472 • 3881-4747 • 99989-1996

**Que 2017 traga alegria,
saúde e os melhores
sabores para a sua casa.
Boas festas!**

Saudali
Alimentos Saudáveis

saudali.com.br f Frigorificosaudali

Cresce a Campanha de Natal do Consepis. A solidariedade é fundamental para o sucesso

O Conselho de Segurança Pública e Integração Social/Consepis de Ponte Nova é uma entidade civil sem fins lucrativos, criada em 12/11/2002 “com a finalidade de valorização da vida humana, construção da cultura da paz, estreitamento dos laços de fraternidade e colaboração nas atividades de segurança e ordem pública”. É formado por integrantes da comunidade eleitos periodicamente, e o objetivo principal é apoiar os órgãos de segurança pública em seus trabalhos de proteção à comunidade.

Segundo o presidente, Irini Ribeiro, a campanha pré-natalina, destinada a distribuir presentes para crianças em bairros da periferia, iniciou-se de “maneira tímida ainda em 2009. A partir de 2011, é que foi intensificada e continua a crescer”.

“Enquanto voluntários, temos a motivação de participarmos de um projeto com grande alcance social. A certeza de que estamos fazendo um bem, de levar alegria em um momento



Em recente período pré-natalino, a entrega de presentes contou com uma ‘Mamãe Noel’ e a presença de guarnição do Corpo de Bombeiros

tão significativo para crianças em comunidades carentes é o nosso combustível”, assinala o dirigente.

Em cada ano, a entidade arrecada entre 500 a 600 presentes. A mobilização engloba filiados ao Consepis e doadores, todos movidos “pela disposição de doar, por conta da receptividade das famílias e, por fim, acompanhando a alegria das crianças”.

Em cada ano, o projeto “Campanha de Natal do Consepis” busca recursos com empresários, comerciantes, personalidades da comunidade e membros do Conselho. Estes são logicamente, peças fundamentais para o nosso sucesso”, conclui Irini.

Parte da renda de show é usada na compra de lavadoras para o Asilo

Na manhã de 8/12, dirigentes do Rotary Club de Ponte Nova visitaram o Asilo Municipal para entregar duas máquinas de lavar - orçadas em R\$ 2,8 mil -, adquiridas com parte da renda do recente show da comediante Vovó Placidina, realizado em 11/11, no Pontenovense Futebol Clube/PFC.

“O Rotary agradece imensamente pela colaboração de todos os companheiros e também pelo público que

prestigiou e colaborou com este evento solidário”, diz nota da entidade. Ressalte-se que a Vovó Placidina apresentou-se em Ponte Nova a partir de iniciativa dos empreendedores do bairro Primavera.

Lançado em fins de julho/2015 com 497 lotes, o empreendimento tem, neste fim de 2016, nova etapa de vendas, a cargo da Francisco Rocha Imóveis/BH e da empresa pontenovense Mais Imóveis.



Rotarianos e representantes do Asilo na entrega das lavadoras

Que neste **Natal** você desfrute de cada momento com imensa alegria, formando-se um elo de **paz, amizade e amor!**



MINASCANA

ASSOCIAÇÃO DOS PLANTADORES DE CANA DE MINAS GERAIS

Rua Santo Antônio, 87 - Santo Antônio/PN ☎ (31) 3817-1139

Feliz Natal e um ano com muita luz!

Ter paz, generosidade e graça é compreender o verdadeiro significado do Natal.



Av. Francisco Vieira Martins, 973
Palmeiras/PN ☎ (31) 3817-6118

Entender o verdadeiro significado do Natal é saber que amor, união e solidariedade são sentimentos que devem ser vividos todos os dias do ano.



Boas festas!

www.laticiniosportoalegre.com.br

Feliz Natal e um movimentado 2017 com muita qualidade de vida!



Planos trimestrais, semestrais e anuais de:
● NATAÇÃO ● HIDROGINÁSTICA



Acquaville
Centro Aquático

Natação para bebês, crianças e adultos.



Av. Dom Bosco, 404 - Palmeiras
Ponte Nova ☎ (31) 3817-7770

O DMAES trabalha para construir uma cidade cada vez melhor

Confira alguns investimentos realizados pelo Departamento em 2016:

Centro de Controle Operacional

Desde meados de 2016 está em operação o Centro de Controle Operacional (CCO), um dispositivo moderno que possibilita o monitoramento de todo o sistema de abastecimento de água e de coleta de esgoto de Ponte Nova. Com a ferramenta, os serviços são executados com mais agilidade e controle, já que foi alcançada melhor logística na abertura e distribuição das Ordens de Serviço.

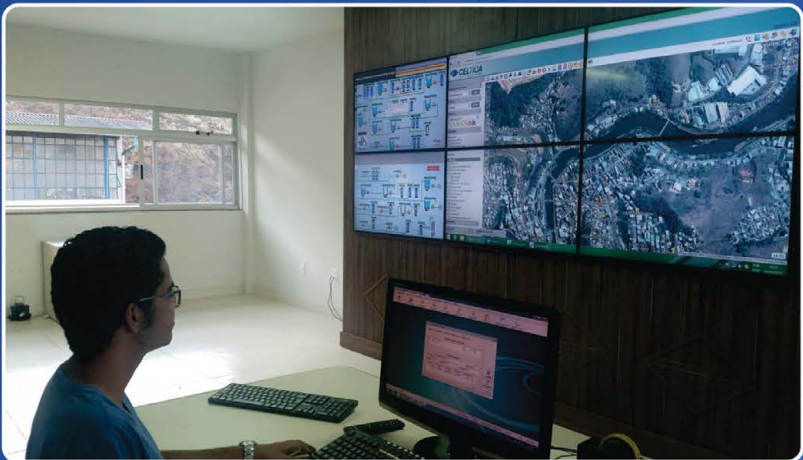

No CCO, servidor acompanha, em tempo real, todas as atividades em execução

Novas instalações na sede administrativa

Neste ano foi realizada reforma no segundo pavimento da sede administrativa do DMAES. O local - onde antes funcionavam o "arquivo morto" e parte do almoxarifado - agora conta com sete novas salas, além de banheiros e cozinha. A obra contemplou a substituição do telhado, a readequação das instalações elétricas, troca do piso, pintura, além de outros reparos, beneficiando servidores e usuários.



O Departamento também investiu na aquisição de mobiliário

Outras reformas

O Departamento também investiu em outras obras de melhorias, executadas em alguns de seus imóveis. Foi concluída ampla reforma em galpão localizado ao lado da ETA, onde agora funcionam o almoxarifado e o "arquivo morto". O serviço fez parte de contrato que também envolveu reforma de quatro casas de bombas - situadas nos bairros Vale Verde, Sumaré, Triângulo Novo e Primeiro de Maio. Imóvel adjacente à captação de água bruta, localizado no Centro Histórico, também passou por reestruturação.



Antes e depois da Casa de Bombas do bairro Triângulo Novo

Novas redes de água e esgoto

Ao longo do ano, o Departamento executou diversas obras em Ponte Nova, como a instalação de quase um quilômetro de novas redes de água e de esgoto na Rua Arnaud Barbosa, localizada no bairro Triângulo Velho. O objetivo foi otimizar o sistema de abastecimento do bairro, já que estudos apontaram que, no local, o número de tubulações de água com diâmetro insuficiente, material inadequado e com o tempo de vida útil excedido provocava constantes falhas na distribuição do recurso hídrico.



Após a obra, a incidência de desabastecimento diminuiu consideravelmente

Feliz Natal!



Saúde... e saneamento!



A Escola de Música Musique fechou os trabalhos de 2016 com animada confraternização em 14/12 (quarta-feira), em sua sede, no bairro Guarapiranga. Foi um momento de reflexão, agradecimentos e muita música boa. Desejamos sucesso em 2017!



Nem bem terminou a sua participação no Concerto de Natal em homenagem ao aniversário desta FOLHA, e o Coral Vozes do Piranga já estava de malas prontas para Barra Longa. A apresentação aconteceu em 18/12 (sábado), após missa na Igreja Matriz São José. Uma apresentação impecável, que mereceu cumprimentos e muitos elogios dos barralongenses!



A Escola de Música Percepção Musical realizou, na tarde de 18/12 (sábado), em frente à sua sede, na rua Marechal Deodoro, em Palmeiras, o seu Concerto de Natal. A banda convidada foi a Corporação Musical Santo Antônio, de Rio Doce. Na foto acima, registro de João Mattos durante a participação da musicista Natália Corcini. Batalhadora riodocense, ela tem-se dedicado à música com afinco. É violinista formada pelo Conservatório Estadual de Visconde do Rio Branco e professora da Percepção.

arte & cultura

ademar@sinhaflores.com.br

ademar figueiredo



‘Escrevíamos para Papai Noel, e era maravilhoso, pois ele nos respondia!’



O Natal realmente inspira algo mágico e inexplicável nas pessoas! Ao chegar à casa de Catarina Carvalho Figueiredo (em destaque na foto acima), em Alvinópolis, foi possível imaginar tranquilamente que é ali que moram o Papai Noel e toda a sua família. Afinal de contas, ali estão reunidos 144 peças de Papai Noel (aí incluídas as de Mamãe Noel) em mais de 20 anos de dedicação. A casa vira ponto de visita na cidade, com movimentação durante o dia inteiro. A coleção - devido a seu porte - ocupa praticamente a casa toda (a foto acima é uma pequena mostra), pois a exposição agrupa peças de Papai Noel semelhantes, presépio, anjinhos, Menino Jesus... Há Papai Noel de todo jeito: músicos, atletas,

gordinhos, magrinhos, serelepes, pirracentos, pequenos, médios, grandes e muito grandes. “Gosto de lembrar o Natal de antigamente, numa forma de homenagear os meus pais, Maria Claudina e José Nonato Figueiredo. Tínhamos um Natal convencional com os doces típicos em que a minha mãe caprichava, pois gostávamos muito e presenteávamos todos da família. Lembro também das cartas que escrevíamos para Papai Noel e - maravilhoso ! - ele nos respondia. Ou seja, o Papai Noel realmente fazia parte da magia do Natal”, nos disse Catarina. A propósito, ela é tia deste colunista. Aliás, Tia Naná é uma das professoras de Matemática mais conhecidas daquela cidade. Feliz Natal para todos!

‘Meus menininhos, tomem conta da minha casa!’



Prezado leitor, você precisa ver a maravilha que é a coleção de minipresépios da Maria Inês Pereira de Miranda Lanna (na foto acima, com o netinho Heitor). Palha, madeira, murano, resina, pedra, cerâmica, conchas do mar, cerâmica do mestre Vitalino, casca de nozes... É uma diversidade enorme de materiais! Afinal de contas, a coleção conta com 108 unidades diferentes. Diz Maria Inês: “Minha história com o presépio vem de muito tempo. A gente armava o presépio na capelinha, em nossa fazenda Ponte Queimada (divisa de Rio Casca, Urucânia e Santo Antônio do Grama). Era um presépio muito bonitinho. Há muitos anos, a irmã salesiana Irene Lanna (tia do meu marido, Antônio Lanna) me deu de presente uma sagrada família, que na verdade

era um presépio pequeninho e guardei com muito carinho. Com o passar do tempo, passei a ganhar alguns de presente, mas sem a ambição de ter uma coleção. Numa viagem pela Europa, vi vários, achei bonitos e comecei a trazer para minha casa. Tenho da Itália, Portugal, Hungria, Alemanha, França, Áustria, Checoslováquia, Bolívia, Peru, África... e muitos brasileiros do Norte e Nordeste, daqui de MG... de muitos lugares (a foto ao lado destaca um minipresépio de Ouro Preto, feito em palha de milho). O que mais me encanta no presépio é o simbolismo do renascimento. Cada presépio faz Jesus renascer, e - cada vez que ele renasce - ao mesmo tempo nasce uma criança pura, um menino Jesus puro: isto é muito importante para minha vida! Meus presépios ficam expostos o ano todo, pois Jesus, a gente não guarda. A minha relação com eles é diária e, todas as vezes que saio de casa e mesmo quando vou viajar, sempre digo para eles - Meus menininhos, tomem conta da minha casa!” A coleção dela realmente é maravilhosa!



RESTAURANTE do Pontenovense

Prato do Domingo - 25/12/2016

Brochelim com Nhoque (acompanha arroz branco)

Atende até 3 pessoas. Valor: R\$ 68,00. De 11h às 16h.

Tele-Entrega: (31) 3817-1895 ou 99583-6790.

Sexta de Música - 23/12 - Pedro Morais. Couvert: R\$ 7,00.

Paz, alegria e felicidade!

Sinhá FLORES & PRESENTES

rua Assad Zaidan, 112
Ponte Nova/MG

Folha de Ponte Nova!

FOLHA DE PONTE NOVA - 23 de dezembro de 2016



Machadinho e Sandra

Em 13/12, Juscelino Silva Machado (Machadinho) celebrou mais um aniversário. Já em 25/12, a sua esposa, Sandra Cam-

pos Machado, comemora mais um ano de vida. "Nossa gratidão a Deus por mais um ano de vida de vocês dois, comemorando estas datas especiais em família. Vocês são o exemplo do que há de melhor em nossas vidas, vivendo o amor, o respeito e a união. Parabéns!" Os votos são de seus filhos Gabriel e Sara.

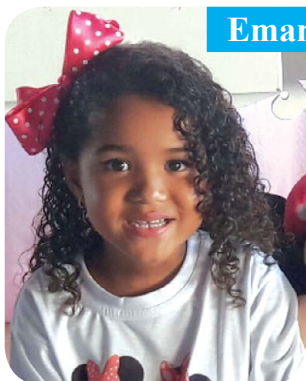

Emanuely

Completo 5 aninhos em 19/12 a garotinha Emanuely Miranda Machado Pereira. "Pedimos a Deus que o seu dia seja

muito feliz, que a sua vida seja cheia de vitórias e, aonde quer que vá, haja sempre esperança, paz, amor e união. Amamos demais você!" Os votos são de seus pais, Geraldo Antônio Abadô Pereira e Daiana Miranda Machado.



Conclusão do TAC de Candonga

No fim da tarde de 15/12, em Rio Doce, ocorreu a cerimônia de encerramento do Termo de Ajustamento de Conduta/TAC firmado entre o Consórcio Candonga e o Ministério Público para extinguir conflito com pelo menos 280 atingidos pela obra da barragem, inaugurada ainda em 2004, tendo sido removidos, na época, das localidades de Sete Quedas, Soberbo/ambas em Santa Cruz do Escalvado e Marimbondão/Rio Doce. Em consequência, surgiram cerca de 100 ações judiciais questionando até a validade da Licença de Operação/LO da UHE, em denúncia do Núcleo de Assessoria a Comunidades Atingidas por Barragens/Nacab. Por fim, em dez/2013, firmou-se TAC suspendendo as ações judiciais com prazo, o que foi cumprido por Candonga. Em 15/12, o prefeito de Rio Doce, Silvério da Luz/PT, e representantes da Prefeitura de Santa Cruz do Escalvado (Eduardo Bemfeito e Geisa de Paula Lima) entregaram placas de gratidão a alguns dos que se empenharam nesse processo. Pelo Consórcio, compareceram Glauco Vinícius Gonçalves/conselheiro, Marcelo Werny/diretor, Sandro Horta/gerente e Camila

Melo Franca/advogada. Estes foram os homenageados: Gisela Potério Santos Saldanha/procuradora de Justiça do Ministério Público-MG; Luiz Tarcízio Gonzaga de Oliveira/servidor do Ministério Público-MG; e Leonardo Pereira de Rezende/advogado que assessorou as Prefeituras e integra o Nacab. Na foto, Glauco, Silvério, Gisela, Luiz, Leonardo e Geisa.



Intercâmbio de Jovens

O Distrito 4580 de Rotary International está acolhendo uma estudante do Haiti - Dachena Bonelus - no Programa de Intercâmbio de Jovens, numa atividade destinada a promover os melhores estudantes da juventude haitiana, patrocinando bolsa integral para que estudem no Brasil durante um ano. A comitiva - coordenada pelo ortodontista pontenovense Juan Tumba-Noé - esteve no Aeroporto de Confins/BH recebendo a jovem, que estudará em Conselheiro Lafaiete. Participou também o interactiano Kassiano Martins, que irá estudar no México, a partir de janeiro próximo.



Murilo

Nossos cumprimentos ao diretor do Colégio Equipe/PN, Murilo Magalhães, que aniversaria amanhã, 24/12.



Ivan

Gerente de relacionamento do Sicoob União/Agência Ponte Nova, Ivan Carlos Sabino aniversaria neste 29/12. Nossos parabéns!

Vesperata de Natal

A partir das 20h de hoje, sexta-feira (23/12), Vesperata de Natal da Banda da Associação Música e Arte/AMA, de Santa Cruz do Escalvado, na sacada da Sede Social do Pontenovense FC, no Centro Histórico.



Danças urbanas

Quinze alunos da "turma avançada" do projeto "Danças Urbanas", mantido pelas Secretarias Municipais de Cultura e Turismo/Semct e Educação/Semed, em parceria com o Grupo Impacto/

Viçosa, apresentaram, na noite de domingo passado (18/12), na praça de Palmeiras, o espetáculo "Revoltas em Conflitos". De acordo com a nota municipal, "Revoltas em Conflitos" encerra as atividades de 2016, retratando a indignação e revolta com as quais lidamos em relação a determinados conflitos do dia a dia. Neste 2016, as oficinas de danças urbanas ocorreram em duas turmas no prédio da Semed, uma turma na EM Padre Rafael Faraci/distrito de Vau-Açu e outra na EM Dr. Luiz Augusto, no bairro Ana Florência.

Parabéns aos nossos assinantes com aniversário nesta semana

Ponte Nova: 23/12 - Jorge Reginaldo de Almeida; 24/12 - Wilton Natal Milani e Denilson de Castro Valadão; 25/12 - Sérgio de Castro Moreira dos Santos, Maria Teresa Pereira Viana, Letícia Castro Oliveira Alves e Rosa Maria da Silva; 26/12 - Walter Newmann Rocha e Elcínia Gomes da Silva; 27/12 - Luiz Maurício Rocha e Antônio Carlos Pracatá de Souza; 28/12 - Maria Helena Pires Costa e Josirene Lúcia do Vale Bartolomeu; e 29/12 - Luís Cláudio Inácio da Silveira, Maria de Lourdes Souza, Jaime Fernandes Mathias, Ivan Carlos Sabino e Jânia Maria Lima Ferreira. **Belo Horizonte:** 23/12 - José Amador Ribeiro Ubaldo. **Oratórios:** 29/12 - Arlindo Militão. **Urucânia:** 23/12 - Maria Neide Totti Alves. **Posto de Venda desta Folha:** 29/12 - Ivone Maria Neves (Farmácia Amparo/Amparo do Serra).

Leia a FOLHA DE PONTE NOVA no seu celular ...



use o QR Code!

PROMOÇÃO
VOCÊ DE CARRO NOVO!

NOSSO FORTE É O PREÇO!

PRÊMIO EXCLUSIVO PARA LOJAS DE PONTE NOVA

AQUI SUA CHANCE É MAIOR!

PRÊMIO EXCLUSIVO PARA LOJAS DE PONTE NOVA

SORTEIO 04/02/17 11:30H EM PALMEIRAS

A CADA R\$ 15,00 EM COMPRA NOS SUPERMERCADOS POUPY, VOCÊ GANHA UM CUPOM PARA PARTICIPAR DO SORTEIO

Aos nossos assinantes - As notas desta coluna destinam-se exclusivamente aos nossos assinantes e seus respectivos dependentes econômicos, devendo chegar à FOLHA (por e-mail ou pessoalmente) até 2ª-feira de cada semana, no horário comercial (9h às 12h e 13h às 17h30).

Carona de moto morre atropelado por carreta

Nesse 19/12, o velório e o sepultamento de Charlie Washington de Souza Venâncio (Charlim), 19 anos, em Urucânia, foram marcados por homenagens de amigos e familiares. Destaque para o “buzinaço” promovido por dezenas de motociclistas.



Charlim

Charlim teve morte trágica às 15h50 de 18/12, no km 120 da MG-329, próximo do trevo de acesso àquela cidade. Ele era carona da moto Honda CG 150 ORB-4281, que tombou no asfalto quando era conduzida pelo inabilitado Túlio Elizeu de Paula, 20, também de Urucânia.

Arremessado na pista, Charlim teve a cabeça esmagada pelos pneus da carreta BWC-1175, dirigida por Antônio Roberto Bastos, 68. Este disse à Polícia Rodoviária Estadual/PRE que deparou com a moto

ultrapassando outros veículos, desgovernando-se em alta velocidade e tombando no asfalto.

Com fratura nas duas pernas e diversas escoriações, Túlio disse à PRE que, numa curva, perdeu o controle direcional da moto, tendo ocorrido então a queda na pista. Ambulância municipal urucaniense o levou para o Hospital Arnaldo Gavazza/PN, onde ficou internado e, com isso, não pôde ser autuado na Delegacia, mas recebeu multa de trânsito.

O perito Leonardo Pelinsari/Polícia Civil-PN esteve no local do acidente para trabalhos de praxe. Consta no boletim policial que, quando a PRE chegou ao local, a moto já tinha sido retirada por José Fernandes de Paula, irmão de Túlio. Na sequência, os militares não encontraram José nem a moto.



O corpo ficou coberto até a chegada da Perícia e do serviço funerário

Rapaz guardava droga e tinha lista de clientes

Acatando boletim de 20/12 da Polícia Militar, o delegado João Lopes de Sá Neto autuou - após as 18h20 - Maurício Caetano Soares Fonseca, 20 anos, acusado de tráfico de droga no bairro Primeiro de Maio.

Tudo começou quando uma equipe do Tático Móvel/PM esteve na rua Santo Antônio, naquele bairro, para apurar denúncia de venda de entorpecentes. Maurício, todavia, só foi localizado mais tarde, em diligência do cabo Wemerson e do soldado Alison, mostrando-se “inquieto” - como constou no boletim de ocorrência - e fornecendo endereço errado aos policiais.

Logo a equipe do sargento

Sidnei apurou o endereço real na citada rua, com a soldado Camila encontrando, no guarda-roupas dele, recipiente com 15 pinos de cocaína e 2 porções de maco, R\$ 1.030,00 em notas de pequeno valor (“provavelmente proveniente de venda de drogas”) e lista com nomes e valores riscados (“indício de provável controle de clientes”).

Maurício não soube informar aos policiais a origem da quantia localizada e alegou que conseguiu o dinheiro trabalhando esporadicamente como servente de pedreiro. Ele não assumiu a posse da droga e, após o flagrante na Delegacia/PN, acabou encarcerado no Complexo Penitenciário.



Material apreendido com Maurício



PM flagra duas menores em prostíbulo

Ação da Polícia Militar desencadeada às 23h30 de 16/12 (sexta-feira), no Bar Fundo de Quintal, no km 590 da BR-120 (perto da ponte do Kuxixo), localizou prostíbulo e flagrou duas adolescentes, de 16 e 17 anos, ambas do distrito de Vau-Açu, atuando em “programas sexuais”.

Mariângela de Oliveira Freitas, 55, dona do estabelecimento, foi presa no ato em que os militares flagraram pelo menos 20 homens e seis mulheres no local, todos qualificados como testemunhas. Nos quartos, havia, segundo o boletim, indícios de “encontros sexuais”, inclusive pelo estoque de preservativos (novos e usados).

A mulher L.C.F.P., 21, de Viçosa, informou aos PMs que se prostituía ali junto com as demais, sendo que Mariângela lhes cedia alimentação e cobrava R\$ 20,00 pelo uso de quarto em cada “programa”.

A Perícia Técnica da Polícia Civil-PN realizou



As viaturas diante do bar

vistoria de praxe no local, e, conforme esta FOLHA apurou, o Conselho Tutelar formaliza, em curto prazo, “advertência” aos pais e/ou responsáveis pelas duas adolescentes.

Note-se que Pablo Fernandes e Margarete Maria da Silva, integrantes do Comissariado de Menores/Ponte Nova, acompanharam a ação militar. Na

Polícia Civil/PN, o delegado Diogo Abdo Jorge autuou Mariângela por facilitar a prostituição (inclusive de menores) e manter prostíbulo. Na mesma noite, contudo, ela acabou liberada por força de alvará judicial.

A esta FOLHA, a Prefeitura de Ponte Nova informou que o Setor de Posturas notificou o bar por falta de alvará sanitário e “perturbação de sossego” [atestada pelos fiscais Valdir dos Santos Moura e Jaider Aparecido de Sousa]. Os fiscais ainda verificaram que o bar está cadastrado como microempresa individual e garantiram: “Se persistirem as denúncias, será multado.”

Ex-detento golpeado com barra de ferro

Joaquim de Souza Araújo, 40 anos, da Vila Oliveira, acompanhado do advogado Togo Menezes, apresentou-se, em 20/12, ao delegado Silvério Rocha de Aguiar e alegou legítima defesa pelos golpes de barra de ferro desferidos na cabeça de Ernani Marcos da Silva (Ernani Banana), 45, em ocorrência registrada pela Polícia Militar às 17h20 17/12.

Acionados por populares via fone 190, os PMs foram à rua Pedro Nunes Pinheiro, naquele bairro, e encontraram Ernani Banana ensanguentado e amparado por testemunhas do crime (algumas delas já depuseram, em 21/12, na Polícia Civil).

Viatura policial levou a vítima ao Hospital Arnaldo Gavazza, onde ainda ontem, 22/12, permanecia internada em estado grave.

Segundo o boletim, desde o dia anterior, Ernani



O momento do socorro a Ernani

estaria provocando Joaquim, e, em seu depoimento ao delegado, o agressor confirmou esta versão, acrescentando que em 17/12 Ernani estava alcoolizado e armado de faca, “gritando provocações”. O motivo seria o descontentamento de Ernani com o fim do relacionamento com uma irmã de Joaquim.

Ernani Banana não teve como falar aos policiais em função dos ferimentos. Os militares não encontraram Joaquim nem a barra de ferro.

Quando a perita Naiara Marina Moreira/Polícia Civil-PN vistoriava a cena do crime, localizou-se faca que pertenceria a Ernani Banana.

Note-se que Ernani tem diversos processos criminais na Comarca/PN e, em junho passado, foi sentenciado, num deles (relativo a flagrante, pela PM, de porte de pedra de crack, em 22/7/2015), a advertência sobre os efeitos das drogas.

Investigado o assalto à Ricardo Eletro

A ousadia do assalto à loja Ricardo Eletro, na av. Francisco Vieira Martins, num trecho entre os bairros Palmeiras e Guarapiranga, na noite de 15/12, repercutiu nos dias seguintes.

Nesta semana, a Polícia seguia buscando pistas do quarteto em câmeras de segurança da avenida, pela qual os ladrões teriam passado a pé carregando caixas, fugindo em seguida em veículo não identificado. Há ainda o cadastro de suposto cliente (com características físicas semelhantes a um dos assaltantes), que esteve na loja 15 dias antes.

Como esta FOLHA já infor-



Militares diante da porta da loja

mou em seu site, três homens armados de revólver renderam os funcionários às 19h30, quando estes fechavam as portas em fim de expediente. O pessoal ficou trancado no depósito de mercadorias, e um dos assal-

tantes comunicava-se, por telefone, com o comparsa que ficou de vigia fora da loja. Sabe-se que o trio recolheu pelo menos 130 celulares e R\$ 5 mil em dinheiro, acondicionando tudo em caixas. Eles deixaram a loja usando uniformes da Ricardo Eletro e levaram parte do sistema de monitoramento de câmeras.

A PM efetuou cerco no entorno, por causa de versão - logo descartada - de que haveria reféns na loja. Durante a ação policial, uma mulher que acompanhava os trabalhos sentiu-se mal e foi medicada no Hospital Arnaldo Gavazza.

quanto a moto caíram na pista. Com alguns ferimentos, o policial foi medicado e liberado no Hospital Arnaldo Gavazza. No fechamento da ocorrência da PM, os condutores não haviam assumido a responsabilidade pelo acidente.

Peritos da Polícia Civil estiveram no local para trabalhos de praxe. A PRE recolheu a moto, enquanto a PM apreendeu a caminhonete e expediu multa contra o seu condutor, autuado e liberado na Delegacia/Ponte Nova.



Caminhonete x moto da Polícia - Colisão registrada pela Polícia Militar às 8h50 de 20/12 envolveu a moto Honda XL 700 Transalp HMH-9609, da Polícia Rodoviária Estadual/PRE, pilotada pelo soldado Rômulo Marques da Silva, e a caminhonete Strada GZV-3172, dirigida pelo inabilitado Alvim Cândido da Silva Neto, 79.

Alvim declarou que transitava no sentido bairros Vale Verde/Guarapiranga e, na av. Nossa Senhora das Graças/Guarapiranga, parou seu veículo para acessar, à esquerda, a rua Cônego Trindade, efetuando sinalização adequada, quando houve colisão da moto, que vinha na retaguarda.

Já o soldado Rômulo disse que fazia o mesmo percurso da Strada na avenida e, como o veículo, mesmo “dando seta”, estaria parado, efetuou ultrapassagem pela esquerda justamente quando o motorista iniciou a manobra, ocasionando então colisão lateral, por força da qual tanto o militar

Movpaz

Orlando Saraiva Lessa Filho - Movpaz/Parceria FOLHA

Natal

Natal é a presença de Jesus em nossos corações, representando não só a fé, mas a vida, o nascimento do Filho de Deus!
A consciência de família, amor, paz, felicidade!
Vamos evitar excessos de toda ordem. Vamos lembrar que existe alguém precisando da nossa ajuda, e não existe momento mais propício para começarmos a compartilhar.
Que o sentido do Natal esteja sempre presente em nosso dia a dia e a esperança seja um objetivo concretizado.
Que a luz do Menino Jesus percorra cada lar, trazendo alegria aos nossos corações.
Que a Fraternidade Universal seja nossa meta e haja somente amor em meio a tempos difíceis, pois assim encontraremos a Paz tão almejada.
O Natal do Amor é a fé e a esperança renascidas nos olhos de uma criança!
São os votos do MOVPAZ a todos os pontenovenses, em especial aos leitores desta coluna.

PIT - STOP

LAVA JATO

PINTURA AUTOMOTIVA EM CABINE

Buscamos e entregamos o seu carro.

(31) 99848-5889

www.facebook.com/lavajatopitstoppontenova

Av. Arthur Bernardes, 118 - Centro - Ponte Nova/MG (ao lado do Hotel Semião)

CARTÓRIO DO REGISTRO CIVIL DAS PESSOAS NATURAIS DE PONTE NOVA - 1º SUBDISTRITO

MAURA MARIA DA SILVEIRA SALGADO MARTINS - Oficiala do Registro Civil - Rua Benedito Valadares, 21/Sala 6 - Centro - Ponte Nova
● (31) 3817-3162 ● cart1rc@gmail.com

EDITAL DE PROCLAMAS - Faz saber que pretendem casar-se:

1 - GILSON ALVES HERMENEGILDO, brasileiro, solteiro, auxiliar de produção, natural de Ponte Nova-MG, aqui residente, filho de Geraldo Alves Hermenegildo e Geralda dos Santos Hermenegildo; e RENATA DA CONCEIÇÃO DA SILVA, brasileira, solteira, do lar, natural de Viçosa-MG, aqui residente, filha de Maria dos Anjos da Silva.

2 - RENÊ MARTINS DA SILVA, brasileiro, solteiro, motorista, natural de Ponte Nova-MG, aqui residente, filho de Marcelo da Silva e Amélia Maria Martins da Silva; e ADÉLIA MARA BASTOS MARTINS, brasileira, solteira, enfermeira, natural de Ponte Nova-MG, aqui residente, filha de Luiz Fernando Brandão Martins e Heloísa Helena Bastos Martins.

3 - REINALDO DE PAULA ALMEIDA, brasileiro, divorciado, pedreiro, natural de Ponte Nova-MG, aqui residente, filho de José Matias de Almeida e Lourdes de Paula Almeida; e ANALU HERMENEGILDO BRAZ, brasileira, solteira, professora, natural de Ponte Nova-MG, aqui residente, filha de Sebastião Braz de Paula e Cirley Maria Hermenegildo de Braz.

4 - LUCAS RAMOS DE SOUZA MARINHO, brasileiro, solteiro, servente de obras, natural do Rio de Janeiro-RJ, aqui residente, filho de Roberval de Oliveira Marinho e Rosângela Ramos de Souza Marinho; e FABIANA APARECIDA CORRÊA, brasileira, divorciada, vendedora, natural de Ponte Nova-MG, aqui residente, filha de Antônio Afonso Corrêa e Maria das Graças Clara Corrêa.

5 - GLEIDSON ROBERTO DA SILVA, brasileiro, solteiro, auxiliar de produção, natural de Ponte Nova-MG, aqui residente, filho de Carlos Roberto da Silva e Cristiane Maria da Silva; e NATÁLIA FERNANDA GOMES DO NASCIMENTO, brasileira, solteira, alimentadora de produção, natural de Ponte Nova-MG, aqui residente, filha de José Fernando do Nascimento e Wilma Caetana Gomes do Nascimento.

6 - GERALDO DO CARMO, brasileiro, solteiro, porteiro, natural de Felipe dos Santos/ Barra Longa-MG, aqui residente, filho de José do Carmo e Maria Augusta do Carmo; e ANA CRISTINA DA COSTA, brasileira, divorciada, cabeleireira, natural de Ponte Nova-MG, aqui residente, filha de João Pinto da Costa e Ivani Augusta.

EXPEDIENTE

FOLHA DE PONTE NOVA

Fundada em 22/12/1988

www.folhadepontenova.com.br

- Rua Cantídio Drumond, 44 / Salas 11 e 12 - Centro - Ponte Nova/MG - 35.430-006

- Periódico de circulação semanal - Tiragem: 3.000 exemplares

Circula em Ponte Nova, Abre Campo, Acaiaca, Alvinópolis, Amparo do Serra, Barra Longa, Diogo de Vasconcelos, Dom Silvério, Guaraciaba, Jequeri, Mariana, Oratórios, Piedade de Ponte Nova, Raul Soares, Rio Casca, Rio Doce, Santa Cruz do Escalvado, Santo Antônio do Grama, São Pedro dos Ferros, Sem Peixe, Sericita e Urucânia.

● Diretor e Jornalista Responsável: José Carlos Itaborahy Filho
Reg. Prof. 2.300/MG e Reg. DRT/Proc. 24.771.242/89

● Gerente: Amariles Paoli Itaborahy

● Repórteres: Gabriel da Silva Chaves - Reg. Prof. 19254/MG
Thalita de Oliveira Fernandes Pinto - Reg. Prof. 1165943/MG

As matérias assinadas não correspondem, necessariamente, ao posicionamento deste jornal, e as matérias publicitárias são circuladas com fio.

Preço promocional de assinaturas!

Venda Avulsas: R\$ 2,80

BIANUAL

104 edições

R\$ 233,00 (Ponte Nova)

R\$ 282,00 (Belo Horizonte)

R\$ 264,00 (Outras cidades/MG)

R\$ 358,00 (Outros Estados)

ANUAL

52 edições

R\$ 128,00 (Ponte Nova)

R\$ 149,00 (Belo Horizonte)

R\$ 140,00 (Outras cidades/MG)

R\$ 189,00 (Outros Estados)

Serviço de Atendimento a Assinantes e Anunciantes: ● ☎ 317-1716

● folhapn@folhadepontenova.com.br ● assinaturas@folhadepontenova.com.br

Dois presos por assalto a mercearia em Ana Florência

“Os moradores pediram nosso apoio, pois estavam desesperados.” A expressão é do delegado Wallace Drey Soares, que na tarde de 21/12 (quarta-feira), juntamente com sua equipe de investigadores, prendeu Paulo Henrique Laurindo (Poeta), 28 anos, e Alessander Antonionili Lourenço da Silva (Deja), 20, moradores do bairro Ana Florência.

Poeta e Deja

Ambos já se encontram encarcerados na Penitenciária/PN. Eles são acusados de roubo na mercearia local às 19h30 de 5/11. Os investigadores empreenderam diversas diligências e em 2/12 cumpriram mandado judicial de busca e apreensão na casa dos acusados (naquele bairro).

Em seguida, vários telefonemas anônimos foram dados à Polícia Civil. “Os moradores estavam desesperados com a ‘ordem indireta’ de toque de recolher imposta pela dupla. Havia relatos de que eles estavam andando armados à luz do dia e cometendo crimes”, diz Wallace.

O delegado revela que nas buscas foram encontradas as roupas usadas no dia do assalto, tendo ainda sido apreendidas toucas-ninjas.

Estas vestes foram reconhecidas pela vítima do assalto”, acrescentou Wallace.

Poeta foi preso pelos investigadores Montanha, Antero e Jivago quando estava trabalhando numa obra de construção civil, no bairro Guarapiranga. De sua parte, Deja foi localizado em bar de Ana Florência, sendo que o delegado - acompanhado dos investigadores Antero e Sara - deu-lhe “voz de prisão”.

Wallace ouviu a dupla e destaca: “Deja confessou toda a participação no roubo e deu detalhes da ação criminosa. Já Poeta nega qualquer participação no crime.” Ainda conforme o delegado, um adolescente de 16 anos, de Oratórios, também estaria envolvido no assalto, mas o seu acautelamento judicial não foi decretado.

Deja e Poeta serão indiciados por roubo mediante concurso de agentes com emprego de arma de fogo e corrupção de menores, prevendo-se também o indiciamento do menor. No caso de Poeta, a acusação será mais grave, pois, “durante as investigações, ele chegou a ameaçar o dono da mercearia assaltada”, explica o delegado.

CLA\$SIFOLHA DE PONTE NOVA

O SEU PEQUENO GRANDE NEGÓCIO!

IMÓVEIS - ALUGUEL E VENDA

CRECI-J 4149

APACHE NEGÓCIOS E SERVIÇOS IMOBILIÁRIO: (31) 3817-4030

www.apacheimoveis.com

APARTAMENTO - Vdo, imóvel novo, c/ 3 quartos (sendo 1 suíte com armário), sala para 2 ambientes c/ varanda, cozinha c/ armários, cooktop, coifa e forno, área de serviço c/ banheiro, banheiro social, 1 vaga de garagem, excelente acabamento. Este imóvel pode ser financiado: venha fazer uma simulação. R\$ 560.000,00. Alto da Boa Vista/PN. Código: APA 2945.

APARTAMENTO - Vdo, c/ 2 quartos (sendo 1 suíte), sala para dois ambientes c/ varanda, banheiro social, cozinha, área de serviço e garagem. Ótima localização (próximo do Hospital Arnaldo Gavazza). R\$ 240.000,00. Rua Sinésio Moreira dos Santos - Bairro Jardim/PN. Código: APA 2964.

APARTAMENTO - Vdo, novo, c/ 220m²: 4 quartos (sendo 1 suíte e closet), 1 quarto c/ suíte e 2 quartos c/ semissuítes, corredor c/ rouparia, ampla sala c/ 2 ambientes, desempenho acústico, infraestrutura para central de ar-condicionado, varanda gourmet c/ churrasqueira, banheiro social, lavanderia, despensa, cozinha c/ armários e 3 vagas de garagem. Acabamento de luxo, elevador no prédio, teto rebaixado, piso porcelanato, gás canalizado no condomínio. R\$ 1.150.000,00. Guarapiranga/PN. Código: APA 2964.

CASA - Vdo, c/ 4 quartos (sendo 1 suíte), sala, copa, cozinha, varanda, área de serviço, lavanderia, 1 vaga de garagem e seu respectivo terreno de forma triangular medindo 424,00m². R\$ 1.000.000,00. Guarapiranga/PN. Código: APA 2951.

KITINET - Vdo, c/ 1 quarto, sala para dois ambientes, cozinha, área de serviço, banheiro social e 1 vaga de garagem. R\$ 130.000,00. Alto da Boa Vista/PN. Código: APA 2933.

AQUI É FÁCIL VENDER, COMPRAR, TROCAR

OU ALUGAR: R\$ 28,00 por classificado.

Para os assinantes, desconto especial de 50%.

Ligue 3817-1716 e faça já a sua assinatura!

CARTÓRIO DO REGISTRO CIVIL DAS PESSOAS NATURAIS DE PONTE NOVA - 2º SUBDISTRITO

JOAQUIM ANÍSIO FERREIRA BARCELOS - Oficial do Registro Civil - Av. Francisco Vieira Martins, 526/Sala 301 - Palmeiras - Ponte Nova
● (31) 3817-4898 ● cartóriopalmeiras@yahoo.com.br

EDITAL DE PROCLAMAS - Faz saber que pretendem casar-se:

1 - WELLINGTON SILVA SOUTO e THAMIRES DA SILVA GOMES. Ele, solteiro, motorista, natural de Ponte Nova/MG, filho de Domingos Vieira Souto e Neide Aparecida da Silva Vieira. Ela, solteira, autônoma, natural de Ponte Nova/MG, filha de Márcio Moreira Gomes e Margarida Maria da Silva Gomes. Ambos residentes em Ponte Nova/MG. Data do casamento: 14/1/2017.

2 - ALEXSANDRO CARLOS CHAVES e LÍVIA SANTOS MIRANDA. Ele, solteiro, frentista, natural de Ponte Nova/MG, filho de José Carlos Chaves e Antônia Auxiliadora Iolando Chaves. Ela, solteira, vendedora, natural de Ponte Nova/MG, filha de Jorge Lúcio Miranda e Maria Ivonete dos Santos Miranda. Ambos residentes em Ponte Nova/MG. Data do casamento: 4/2/2017.

3 - LEANDRO APARECIDO DA SILVA COSTA e RANIELE DIAS DA SILVA. Ele, solteiro, auxiliar de produção, natural de Ponte Nova/MG, filho de Olímpio Alves Costa e Neide da Silva Costa. Ela, solteira, do lar, natural de Ponte Nova/MG, filha de Maria de Fátima da Silva. Ambos residentes em Ponte Nova/MG. Data do casamento: 17/2/2017.

Leitor escreve

✂ Mais um Natal

Mais um Natal se aproxima./ Muita esperança e ilusões./ Será que vou dar um presente./ Será que recebo um cartão?// Será que vejo meu bem./ Será que ela vem, pra gente ver o nascer/ De Deus menino que tem/ Uma mensagem a dizer.// Dois mil anos se vão, quanto tempo./ Que tentamos aprender com o Senhor/ Seus exemplos

e ensinamentos./ Pra mais luz, muita paz, mais amor.// Ano vai, ano vem, é a vida/ Vinte séculos se vão na corrida./ Um velhinho morrendo triste- nho./ E um novinho nascendo risonho.

Ivani Damasceno - Major da Reserva, membro da Academia de Letras, Ciências e Artes/ Alepon e advogado/PN

Nota da Redação - A FOLHA acolhe opiniões de seus assinantes sobre todos os temas e acontecimentos. Reserva-se, no entanto, o direito de rejeitar acusações insultuosas ou desacompanhadas de documentação, assim como textos de conteúdo publicitário. Devido a limitações de espaço, será publicada seleção das cartas (recebidas até 2ª-feira de cada semana). E, quando estas não forem suficientemente concisas, serão publicadas por partes, em duas ou mais edições. Só serão levadas em conta cartas assinadas e que contenham nome e endereço completos dos remetentes.

Copacabana supera Cosmos e conquista a Copa Santa Terezinha

A tão esperada final da Copa Santa Terezinha de Futebol de Campo ocorreu em 18/12 (domingo), no campo da Vila Oliveira. O time do bairro Copacabana sagrou-se campeão ao derrotar o Cosmos/bairro Primeiro de Maio por 3 x 2, num belo e bem disputado jogo, especialmente no 1º tempo, quando Copacabana abriu o placar e o Cosmos empatou.

Na segunda etapa, a vantagem do Copacabana subiu para 3 x 1, e - já no final da partida - o Cosmos fez o seu segundo gol, ensaiou reação, mas encontrou um adversário bem postado em campo.

Cleydson Coxinha e Bernardo marcaram para o Cosmos. Já Gleisson Régis, Gustavo e Rodrigo fizeram os tentos da vitória e receberam muitos abraços na comemoração que se seguiu ao apito final do árbitro Marcus Vinícius, que teve como auxiliares Gilson de



Dudu da Rasa ergueu a taça de campeão, iniciando a festa do Copacabana

Assis e Romério Moreira.

O time vencedor, comandado pelos técnicos Douglas e Cacá, teve esta escalação: Andrinho, Bandaia, Tales, Danilo, Maicon e Pinguim; Gleisson Régis, Dudu da Rasa e Gustavo; Dalmir e Rodrigo. O adversário foi a campo com: Ícaro, Artur, Márcio, Silas e Coxinha (Luizinho); Valter e

Rato (Dudu Banana); Cleydson Coxinha e Romeu; Nandão (Dandan) e Bernardo. Técnico: Claudinho.

Após a grande festa ainda em campo - onde Dudu da Rasa ergueu a taça de campeão -, atletas e torcedores seguiram em carreta até o bairro Copacabana, onde houve confraternização até o fim do dia.



O trio de arbitragem entrou em campo seguido dos atletas dos dois times

A Copa Santa Terezinha teve início em 9/10 com participação de 18 times de Ponte Nova e da região. Os organizadores do certame premiarão o time campeão com R\$ 1 mil, ficando o vice com R\$ 500,00. Atletas que se destacaram ganharam kits com produtos Saudali. São eles:

- Gleisson/melhor jogador,

Lucas/artilheiro pelo time São Lourenço e Andrinho/melhor goleiro. O radialista Danilo entregou a taça de vice-campeão ao capitão Silas, do Cosmos. Dudu da Rasa recebeu o troféu de campeão das mãos dos organizadores Jaime Irias, Alexandre Chaves, Walter Dias e José Dário e do secretário/PN de Esportes, Rafael Pacheco.

Amistoso rural no Pontal

O radialista Danilo registrou amistoso de futebol rural no campo do Pontal, ocorrido na manhã de 18/12 (domingo) com partidas nas categorias aspirante e titular entre o time

da casa e o Piãozinho (de vermelho e preto). Os resultados foram estes: no aspirante, Pontal 5 x 1 Piãozinho; e no jogo titular, Pontal 2 x 0 Piãozinho.

Na foto, lance do jogo entre os times titulares



Melhores do Ano dos Jemg: PN e Oratórios

A Secretaria Estadual de Esportes e a Federação de Esportes Estudantis/MG promoveram, em 13/12, no Iate Tênis Clube/BH, a premiação dos "Melhores do Ano" nos Jogos Escolares de Minas Gerais/Jemg.

Dentre os homenageados, destaque para os pontenovenses Roger Mol Ferreira/professor do Instituto Montessori (cujos alunos foram campeões de peteca) e Aléxia Alves Roberto Zupa, da EE Professor Raymundo Martiniano Ferreira/EE Polivalente, melhor atleta do badminton. Da região, prêmio para Juninho Guima-



Cleydson/esq., Bernardo, Aléxia e sua mãe, Alexandra, Luís Otávio Castro (um dos coordenadores dos Jemg) e Rafael. No destaque, Juninho Guimarães

rães, coordenador do Centro Regional de Iniciação ao Atletismo/Cria de Oratórios, cujos atletas colecionaram medalhas na competição.

Ainda em 13/12, houve

Seminário de Avaliação dos Jemg, no qual o secretário/PN de Esportes, Rafael Pacheco, esteve ao lado de dois de seus assessores, Cleydson Coxinha e Bernardo de Freitas Ribeiro.

Conclusão de etapas de capoeira escolar

Na semana passada, concluíram-se anos letivos de aulas de capoeira em estabelecimentos de ensino de Ponte Nova:

- Na Escola Nossa Senhora Auxiliadora/Palmeiras, a turma infantil esteve sob direção do mestre Leandro, do Grupo Senzala.

- E em 17/12, na EM Reinaldo Alves Costa/Triângulo, conclusão da

etapa municipal deste esporte, sob coordenação do mestre Tubarão, do Grupo Senzala.

- Na EM Dr. Otávio Soares/Centro, dias antes, festa de encerramento com o professor Tico Ficag (Fundação Interna-

cional Capoeira Arte das Gerais), que encerrou o ano com roda de capoeira em 18/12, na praça de Palmeiras, e, na véspera, na sede do Cras/Centro de Referência em Assistência Social, no bairro de Fátima.

SUPERMERCADOS P-UPY

(31) 3819-8250 (Palmeiras) • (31) 3881-2906 (Centro)

Consulte nosso site: www.supermercadospoupy.com.br

Ofertas de 6ª-feira, sábado e domingo

- Bacalhau Saith 13x15 kg = **R\$ 29,99**
- Coca-Cola 2 litros = **R\$ 5,49**
- Panettone Bauducco Frutas e Chocottone 500g = **R\$ 15,99**
- Presunto Bom Sabor peça/ped kg = **R\$ 10,95**
- PERU SADIA kg = PREÇO ESPECIAL**
- Skol 350ml = **R\$ 2,69** (ganhe 50% de desconto na compra da 2ª embalagem com 12: nesta promoção, a unidade sai a **R\$ 2,01**)
- Queijo provolone Paladar de Minas kg = **R\$ 34,99**

NOSSO FORTE É O PREÇO!

Ponte Nova

- Matriz** - Rua Santo Antônio, 87 - Palmeiras
- Filial** - Rua Antônio Frederico Ozanan, 142 - Centro

Receba em sua casa, toda semana, a FOLHA DE PONTE NOVA

(31) 3817-1716 **Faça já sua assinatura!**



O maior tesouro neste Natal
Você encontra aqui!

Mundial Center

Feliz Natal

antecipe suas compras