

# Foco nas unidades de saúde

Informações de vereadores e da Prefeitura dimensionam realidades das UBSs de Ana Florência, Pontal, Vau-Açu e Rasa. **Página 9**

## Menor com 1,700kg de maconha



Nessa quarta, 19/8, no bairro São Pedro, a PM apreendeu adolescente com a droga da **foto**. Na semana, condenação de sete envolvidos no tráfico. **Páginas 16 e 17**

Danos morais: o caso da vereadora, que recorrerá ao TJ

Dodora Costa leva pauta do adolescente para agenda da OEA

**Página 2**

**Página 3**

## Esperança unânime no Território Caparaó



O discurso do prefeito Guto e presença de vereadores e assessores de PN em Manhuaçu, na instalação - pelo Governo/MG - do Território Caparaó. **Página 15**

## Atleta preso antes de partida de futebol

**Página 16**

## Estudo e turismo na Europa



A comitiva da British School em London Eye - England. O grupo cumpriu agenda de estudo e turismo na viagem de um mês à Inglaterra, incluindo excursão à França. **Página 3**

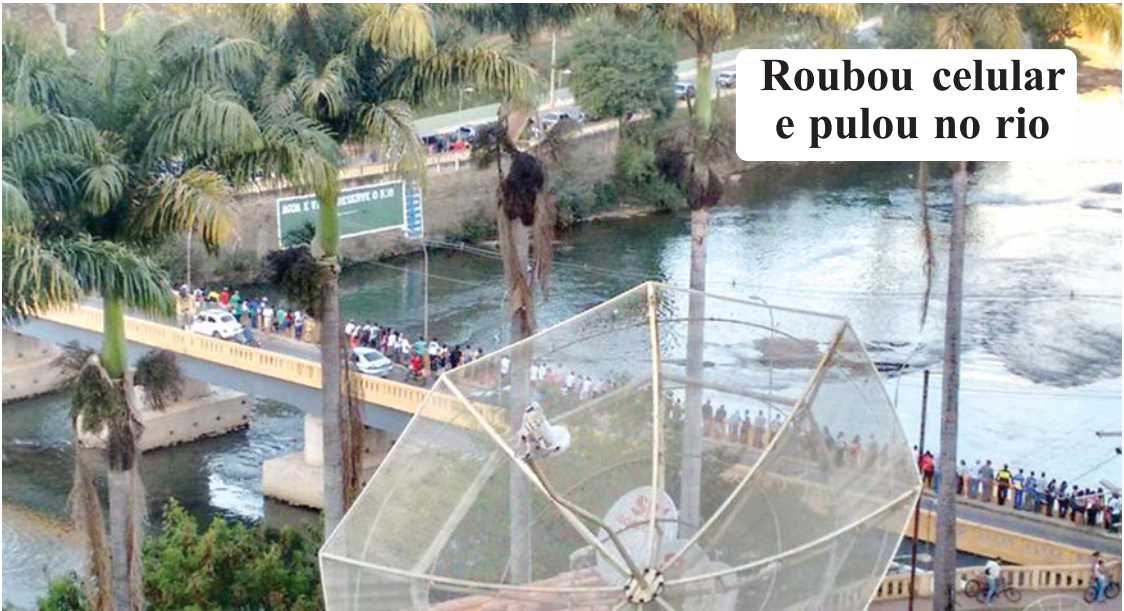

Roubou celular e pulou no rio

Rapaz agrediu uma estudante para lhe tomar o celular e, perseguido por um PM, pulou no rio Piranga. Populares (**foto**) acompanharam a negociação até o ladrão se entregar. **Página 17**

steli.com.br

Mundial Center

SUA NOVA MEGA STORE

LIQUIDA TUDO

+ DESCONTOS À VISTA

+ PRAZO PARA PAGAR

INVERNO

PROMOÇÃO POR TEMPO LIMITADO

## Avança o Plano de Manejo do Passa-Cinco

**Páginas 2 e 8**

## Balanço do evento dos motociclistas

**Página 18**

## Apurado o assalto a mercearia do bairro Triângulo

**Página 17**

## Entrevista sobre a suinocultura e o meio ambiente

**Página 14**

DROGARIA ALEXANDRE

24 horas

• 7 DIAS DA SEMANA

• 24 HORAS DO SEU LADO

• 4 FARMACÊUTICOS EM TEMPO INTEGRAL

A SUA SAÚDE É O NOSSO COMPROMISSO

Ponte Nova

• Guarapiranga: (31) 3817-1479 24 horas

• Centro: (31) 3817-1555 • Palmeiras: (31) 3881-8368

Medicamento Genérico e Farmácia Popular!



## Editorial

## Parque em evidência

A Secretaria/PN de Meio Ambiente e o Conselho Consultivo do Parque Natural Municipal Tancredo Neves (Passa-Cinco) promoveram em 12/8 a audiência para discussão do Plano de Manejo do Parque, em fase de elaboração no Departamento de Engenharia Florestal da Universidade Federal de Viçosa/UFV.

A notícia está no **portal** desta FOLHA, e um registro com foto compõe a **página 8** desta edição. Neste espaço editorial, resumimos detalhes da apresentação da UFV com demandas e propostas. Nas oficinas com o Conselho Consultivo, por exemplo, relataram-se falta de recursos, problemas de segurança e ausência de valorização pela comunidade e de conhecimento sobre a importância do Parque.

E mais: falta de interesse político sistemático para consolidar a estrutura daquela reserva natural, que tem óbvia importância biológica, é estratégica fonte de produção hídrica e apresenta potencial para lazer e turismo naturalista.

O estudo menciona questões práticas atuais, indo da ausência de controle na circulação de veículos e pedestres, carência de quadro próprio de pessoal e inexistência de equipamentos para combate a incêndios à entrada de gado no Parque, além de ocorrências de captura de aves e animais.

Enfatiza-se o estigma criado com a instalação da Penitenciária em trecho anexo, mas vislumbra-se parceria com a Unidade Prisional para segurança e manutenção do Passa-Cinco. Entre as oportunidades, citam-se estas: investimento dos recursos do ICMS Ecológico e elaboração do Código Ambiental; e possibilidade de expansão da área do Parque e otimização da estrutura do Viveiro de Mudas (inclusive com plantas medicinais), bem como uso do local como importante espaço de educação ambiental.

Alguns desafios imediatos relacionados pela UFV: inserção da comunidade em ações teóricas e práticas; efetivação da brigada de incêndio (recém-formada); criação de identidade visual (logomarca, mascote, design gráfico); catalogação das espécies existentes no Parque; promoção de eventos esportivos (corrida de aventura, ciclismo e remo), turísticos e de lazer, com regulamentação da pesca; sinalização e nomeação das trilhas; equacionamento da questão das áreas degradadas; e consolidação de parcerias com instituições de ensino da região para promover trabalhos científicos.

Além dos itens acima, são vários os objetivos de médio e longo prazo. Por enquanto, fica este registro para que o Passa-Cinco permaneça no debate cidadão.

## Denúncia contra ‘bota-fora’ de lixo

Na Câmara, em 17/8, Marília Rôlla/PSB requereu - à Secretaria de Meio Ambiente/Semam - a retirada de lixo e entulho à margem da MGC-120 (**foto**), entre a ponte da Rasa e o início do bairro Fortaleza.

Ela lamentou o “bota-fora” irregular, a despeito de limpeza municipal frequente. Anísio Filho/PT sugeriu a escalação de fiscais para flagrar e punir quem faz o descarte irregular e solicitou limpeza na localidade de Atambu e da rua Ídameo Iacomini (Ranca-Rabo).

A esta FOLHA, a Semam relata que locais de “bota-fora” recebem limpeza periódica, mas são inviáveis a coleta diária e a contratação de fiscais para estes pontos. É essencial, contudo, a colaboração dos moradores pelo fone 3817-1896, se pos-



sível anotando placas de veículos/transportadores.

Valéria Alvarenga/PSDB elogiou a capina municipal nas laterais da MGC-120 (na direção do distrito do Pontal), mas cobrou a retirada do mato cortado, que “estreitando a pista, provocou acidente de moto no último fim de semana”. A Semam informa que o mato cortado está sendo retirado desde 18/8 com a devida sinalização dos trechos.

Leia mais sobre frentes de trabalho da Semam no **portal** desta FOLHA.

## Obituário

**Joaquim** - Morreu em 16/8/2015, aos 110 anos, Joaquim Saraiva Lessa. Nasceu em 5/7/1905, em Guaraciaba, onde morava na Fazenda do Recrio. Era viúvo de Ana de Araújo Saraiva, com quem teve 16 filhos (3 falecidos). Deixa ainda netos, bisnetos, tetranetos, genros e noras. Joaquim foi vereador, presidente da Câmara e vice-prefeito de Guaraciaba. Destacou-se como fundador do Hospital e Maternidade Sant’Ana e apoiador da comunidade social e religiosa. Colaborou ainda na logística da construção da Usina Hidrelétrica da Brecha. A família agradece as manifestações de pesar e convida para as missas de 7º Dia marcadas para amanhã, sábado, 22/8, às 19h, simultaneamente na Capela do Colégio Salesiano Dom Helvécio/Ponte Nova e na Igreja Matriz Sant’Ana/Guaraciaba.



## Audiência Pública

## Audiência Pública sobre a Política Municipal de Saneamento Básico

A Câmara Municipal de Ponte Nova realizará audiência pública sobre o Projeto de Lei nº 3.446, que estabelece ações para a universalização dos sistemas de abastecimento de água e esgotamento sanitário, manejo de resíduos sólidos urbanos e manejo de águas pluviais urbanas, por meio da ampliação progressiva do acesso de todos os domicílios de Ponte Nova. O objetivo é possibilitar a participação popular num diálogo sobre o tema com os Vereadores.

Durante a audiência, os cidadãos poderão expor suas opiniões e defender seu posicionamento.

Contamos com a presença e participação de todos os interessados, para que os Vereadores possam receber críticas e sugestões que contribuam para aprimorar o Projeto de Lei.

O texto do Projeto de Lei nº 3.446 está disponível no portal pontenova.mg.leg.br. Participe e contribua para ampliar o entendimento sobre o assunto! Envie críticas, dúvidas, opiniões ou sugestões para o e-mail: [consultapublica@camarapontenova.com.br](mailto:consultapublica@camarapontenova.com.br)

A audiência acontecerá no dia 27 de agosto de 2015, quinta-feira, a partir das 18h30, no Plenário da Câmara Municipal.

Participe!



## DMAES - DEPARTAMENTO MUNICIPAL DE ÁGUA ESGOTO E SANEAMENTO DE PONTE NOVA

## AVISO DE SUSPENSÃO DE LICITAÇÃO - PROCESSO 064/2015 - TOMADA DE PREÇOS 07/2015

Comunicamos que, por motivo de interesse público, está **suspensa temporariamente** a Tomada de Preços nº 007/2015 (Objeto: contratação de empresa especializada em serviços de consultoria, elaboração e implantação de Planejamento Estratégico para apoiar e dar suporte ao desenvolvimento do grupo operacional e de gestores do DMAES, em conformidade com o discriminado no Anexo I do Edital), para sanar algumas dúvidas internas relacionados à mesma. Todos os atos executados até o presente momento estão válidos, e nova data será informada através dos mesmos meios de divulgação utilizados anteriormente.

Ponte Nova, 14 de agosto de 2015.

**Guilherme Resende Tavares** - Diretor Geral do DMAES

## Vereadora recorre da pena de R\$ 10 mil por ‘danos morais’

Neste 19/8, após o fechamento desta página, a vereadora Valéria Alvarenga/PSDB anunciava encontro com sua advogada, Isabella Lopes Leite, para preparar recurso ao Tribunal de Justiça/BH contra a sentença de 11/8 da juíza Denise Canêdo Pinto, da 2ª Vara Cível/Ponte Nova. A magistrada condenou Valéria a pagar R\$ 10 mil, a título de danos morais, à servidora municipal Marilda Domingues.

A condenação conclui processo iniciado em jul/2011, no qual Marilda se disse ofendida, sofrendo com “abalo moral” em função de supostas declarações de Valéria - na época secretária de Assistência Social e Habitação - em reportagem do Jornal Listão sobre o Movimento dos Sem Teto, que ocupou terreno municipal no bairro Bom Pastor.

Consta no teor da sentença judicial que, sabendo de declarações de Marilda como uma das organizadoras do movimento, Valéria teria dito que a servidora pública não deveria “falar besteira, pois é efetiva e pode ser punida em processo administrativo”. Marilda seria ainda “péssimo exemplo” para os demais funcionários municipais, não pela ocupação da área, mas “porque ela não trabalha e não é referência positiva para o povo trabalhador do bairro São Pedro”.

Sendo ouvida logo após a denúncia, Valéria disse, em Juízo, que “jamais dei tais declarações ao Listão, havendo publicação distorcida de minhas

afirmativas repassadas à Assessoria de Imprensa da Prefeitura”. A juíza, no entanto, alega que a ré não apresentou provas para a suposta distorção. Marilda reivindicava R\$ 54,5 mil de indenização, via advogadas Renata Maria Soares e Selma Alves Ferreira, mas magistrada arbitrou pagamento de R\$ 10 mil.

Ouvida nesta semana, Valéria se mostrou surpresa com a



sentença, argumentando que não foi intimada da fase final do processo, sabendo de duas tentativas de intimação em 10/6 e 23/7. Ela acrescenta que na 1ª notificação um oficial de Justiça a procurou na sede da Secretaria de Assistência Social e Habitação, “descobrimo”, então, que ela era vereadora.

Noutra data, foi procurada na Câmara, mas estava em recesso parlamentar, constando, na certidão do oficial, que ela só estaria naquele endereço a partir de 3/8 (data de audiência do processo).

Conforme a vereadora, a juíza Denise realizou a audiência só com a presença da advogada Luciana Maroca/representante do Município (que era réu na ação). “Minha advogada não foi citada e por isso não compareceu. Eu não recebi nenhuma intimação. A autora e sua advogada foram intimadas e também não compareceram. A juíza jamais poderia julgar sem ter-me ouvido”, argumenta Valéria, que recentemente obteve sua carteira de advogada na sede da OAB/PN.

## A morte de Sô Biru Marques

O sepultamento no Cemitério Mirante da Paz, na manhã de 14/8, do corpo de Celso Marques (Sô Biru), 87 anos, foi marcado por emoção que extrapolou o clima de pesar. Para se despedir deste antigo e renomado fotógrafo de Ponte Nova, um dos decanos da Maçonaria local, houve presença de representantes das duas Lojas Maçônicas da cidade (União Cosmopolita e Confidentes do Vale).

Além de pronunciamento da filha Nazaré, houve discurso efusivo do comunicador Ricardo Motta e singelo depoimento do ex-prefeito Antônio Bartolomeu, contemporâneo de Biru na época do Tiro de Guerra. Esta FOLHA prestou homenagem em seu portal e na Fan Page/Facebook, lembrando que há 2 anos Sô Biru foi homenageado no Concurso de Fotografias dos 25 Anos deste jornal.

Sô Biru nasceu em 29/9/1927, em Ponte Nova, e no

início dos anos 1940 passou a trabalhar no Foto Studio, dos irmãos Francisco e José Caríssimo. Nessa rotina, ganhou o apelido (ele chamava de biru o birô - um tipo de mesa adaptada para processar fotos) e conheceu a sua futura esposa, Terezinha Mayrink Marques, filha adotiva de Francisco.

Em 1950, ele inaugurou o Foto Marques, com endereços no Centro Histórico, com longa estadia no prédio-sede da Associação

Comercial e anexo ao estúdio da Rádio Ponte Nova, até a fixação no atual endereço, na trav. Mário Bonfatti.

Aposentando-se nos anos 1990, Sô Biru permaneceu, por muito tempo, ao lado de seus filhos - Paulo e Celso - na gestão do Foto Marques. Sô Biru deixa viúva, Terezinha, e os filhos Gilberto, Paulo, Celso Filho, Nazaré, Angélica e Domingos, bem como genros, noras, netos e bisnetos.

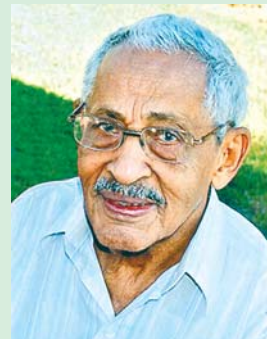



## Presidente do CMDRS não identifica os vereadores que 'desarticulariam' ações do setor

Presidente do Conselho de Desenvolvimento Rural Sustentável/CMDRS, Felipe Carneiro enviou à Câmara ofício/denúncia lido em 17/8 pelo presidente José Mauro Raimundi/PP.

Segundo Felipe, na reunião de 11/8 do CMDRS, alguns conselheiros relataram que vereadores (não disse quais) "estão tentando desarticular o trabalho do Conselho".

A seu ver, tais atos - referentes ao Plano Municipal de Desenvolvimento Rural Sustentável - "poderão prejudicar não só a classe rural, mas toda a sociedade pontenovense", como afirmou Carneiro.

Ele agradeceu à Câmara pelos serviços prestados ao CMDRS e pela participação nas reuniões através dos representantes eleitos, Patrícia Castanheira/PTB e Antônio Pracatá/PSD.

Nenhum vereador comentou o ofício, e Raimundi decidiu "promover reunião para tratar do assunto". Procurado por esta FOLHA, Felipe não quis identificar os "desarticuladores".



Graciela Lazarini/secretária do Conselho e o presidente Felipe

### Câmeras de segurança

Valéria Alvarenga/PSDB apresentou, em 17/8, projeto de instalação de sistema de câmeras em locais com terminais bancários. A meta é coibir fraudes no autoatendimento, pois há casos de saques irregulares (ela acompanhou o caso de um usuário da Caixa Econômica Federal) e, pela falta dos equipamentos, não há como identificar os autores.

**Elogios** - Anderson Azevedo/PTB fez extenso agradecimento ao prefeito Guto Malta/PT pelas obras realizadas nos bairros de Fátima, Cidade Nova e São Pedro. "Eu aposto no trabalho dele para ajudar a atender antigas reivindicações dos bairros, como, por exemplo, erosão nas ruas João Mayrink/Cidade Nova e rede de esgoto na rua Tupi/São Pedro.

## Dodora Costa pode levar para a OEA a pauta da defesa dos adolescentes

A professora e psicóloga Maria Auxiliadora de Fátima Costa (Dodora Costa) continua atualizando projetos decorrentes de sua viagem a Santa Cruz de La Sierra/Bolívia, onde, em 9/7, participou do II Encontro Mundial dos Movimentos Populares/EMMP.

Na condição de coordenadora da Pastoral do Menor na Região Leste II (MG e ES), da Conferência Nacional dos Bispos do Brasil/CNBB, ela cumpriu relevante agenda no Sesc de Venda Nova/Grande BH, onde ocorreu, de 13 a 16/8, a 8ª Assembleia do Movimento Nacional de Direitos Humanos.

Dodora participou da "Oficina sobre o Ge-



Dodora e Ideli Salvatti

nocídio da Juventude Negra" e se encontrou com Ideli Salvatti, ex-senadora/PT e ex-secretária nacional de Direitos Humanos. Ideli falou na condição de secretária de Acesso ao Direito e à Equidade/Organização dos Estados Americanos (OEA).

Dodora explicou que, no EMMP, decidiu-se atuar para que os países latino-americanos assinem tratado de regulamentação do trabalho infantil, contra a exploração sexual na infância e contra a redução da maioridade penal. Por isso, Ideli convidou Dodora para encaminhar esta agenda - em data a ser marcada - diretamente em instâncias diplomáticas da OEA.

## Prefeitura licita 44 redutores de velocidade

Em tempos de reclamações sobre a qualidade do tráfego em Ponte Nova e com cobranças de instalação de quebra-molas em diversas regiões da cidade, a Prefeitura anuncia licitação - marcada para 27/8, às 14h30 - para instalação de 44 redutores de velocidade em ruas e avenidas.

O procedimento (orçado em R\$ 192,4 mil) prevê ainda faixas elevadas com piso intertravado para travessia de pedestres, sinalização vertical

e horizontal e instalação de tachões (olhos de gato), que devem suportar carga de no mínimo 1.500kg). Adianta-se a necessidade de uso de tinta termoplástica com durabilidade para 3 anos.

As vias a serem atendidas são estas:

- Ruas Minas Gerais/Vila Alvarenga (1 redutor), Nair Augusta Pires/Vila Oliveira (2), Santo Antônio (1), Carangola/Santo Antônio (6), João Alves de Oliveira/Triângulo-Rasa (3)

e Guanabara/Pacheco (3).

- Avenidas João Evangelista de Almeida/Pacheco (2), Arthur Bernardes/Centro (2), Custódio Silva (1) e Abdalla Felício (1).

- Acessos para: EM José Maria da Silveira/Colégio Municipal (1) e Sammdu/Triângulo (2); e aos bairros Copacabana (2), Pacheco (1), Ana Florência (2) e São Pedro/Palmeirense (10). E mais: trechos das vilas dos distritos de Vau-Açu e Pontal (2 cada).

## British School conclui com sucesso o Programa Inglaterra/2015



Disneyland Paris / France



The Making of Harry Potter - Warner Bros Studios Tour - London / England



Arch of Triumph - Paris / France

Quem visita a Inglaterra volta fascinado pelos cenários tão variados deste país. Terra da rainha Elizabeth, dos Beatles, do chá, do Big Ben, dos ônibus vermelhos de dois andares, edifícios elegantes e pontos de referência mundialmente famosos, a cidade une tradição e vanguarda.

Conhecido recentemente pelas aventuras de Harry Potter, pelos sucessos de seus times de futebol, músicas e teatros, o país encanta por sua vitalidade e excentricidade.

Ir à Inglaterra é ir à fonte, é estudar a língua de nosso tempo a todo instante. É ampliar conhecimento e compreensão das pessoas, da maneira de vida, de costumes e tradições. Foi nesta perspectiva que a comitiva da **British School** cumpriu, entre 4/7 e 1º/8, a sua agenda do Programa Inglaterra/2015, liderado pela sua diretora, Elizabeth Brandão de Castro, e seu filho André de Castro Hermuche. Este programa tem como proposta abrir a mente dos estudantes para ideias novas, avançando no conhecimento da língua inglesa.

O sucesso do Programa foi percebido pela satisfação unânime entre os integrantes. Para muitos, foi um "sonho realizado", pois desde pequenos vinham se preparando para esta viagem.

A extensa programação sociocultural contribuiu para o enriquecimento cultural, e, além de diversos eventos sociais, turismo e lazer na Inglaterra, houve excursão à França (Paris e Eurodisney).

Com a viagem, a **British School** mostrou mais uma vez a competência e o comprometimento com seus alunos. A experiência ficará marcada pelo resto de suas vidas e, com certeza, os ajudou a crescer emocionalmente, a cuidar de si mesmos e a conhecer mais seus limites e suas potencialidades.

Neste ano, foram 26 participantes: Amanda Mendes Lourenço, Bruna Palhares Reale Pereira, Bruno Fernandes Galdino, Camila Diniz Ferreira, Gabriela Ferreira da Silva, Henrique Fagundes dos Anjos Araújo, Isabeli Martins de Oliveira, João Victor Costa Oliveira, João Victor Fernandes Rezende, João Vitor Reale Pereira, Júlia Messias Murad, Júlia Siqueira Rocha Gonçalves, Jullia de Andrade Gouveia, Lorrane Costa Isaac Espiridião, Letícia dos Mares Guia Martins, Luisa Doné Totini Gomes, Maria Fernanda Coimbra Alves, Marina Lourenço Medeiros, Pedro Costa Oliveira, Rafael Fagundes dos Anjos Araújo, Raquel Lizardo Pereira, Sara Andrade Machado, Thales Ribeiro Garavini Soares, Túlio Doné de Queiroz, Vitor Isaac Milagres e William Queiroz Carneiro de Castro.



Big Ben & House of Parliament London / England



Arundel Castle - West Sussex / England



London Eye & River Thames - England





COOPERATIVA DE CRÉDITO DE LIVRE ADMISSÃO DA UNIÃO DOS VALES DO PIRANGA E MATIPÓ LTDA. - SICOOB UNIÃO

Relatório da Administração

Senhores Associados,

Submetemos à apreciação de V. S<sup>as</sup> as Demonstrações Contábeis do semestre findo em 30/6/2014 da Cooperativa de Crédito de Livre Admissão da União dos Vales do Piranga e Matipó Ltda. - SICOOB UNIÃO, na forma da legislação em vigor.

1. Política Operacional

Em 2015 o SICOOB UNIÃO completa 20 anos, mantendo sua vocação de instituição voltada para fomentar o crédito para seu público alvo, os cooperados. A atuação junto aos seus cooperados se dá principalmente através da concessão de empréstimos e captação de depósitos.

2. Avaliação de Resultados

No 1º semestre de 2015, o SICOOB UNIÃO obteve um resultado de R\$ 2.403.316,91 representando um retorno sobre o Patrimônio Líquido de 11,42%.

3. Ativos

Os recursos depositados na Centralização Financeira somaram R\$ 32.441.462,81. Por sua vez, a carteira de créditos representava R\$ 97.032.378,40.

A carteira de crédito encontrava-se assim distribuída:

Carteira	Valor	%
Carteira Rural	R\$ 32.376.731,66	33,37%
Carteira Comercial	R\$ 64.655.646,74	66,63%

Os Vinte Maiores Devedores representavam, na data-base de 30/6/2015, o percentual de 16,97% da carteira, no montante de R\$ 16.467.164,31.

4. Captação

As captações, no total de R\$ 90.678.465,66, apresentaram uma evolução, em relação ao mesmo período do exercício anterior, de 19,31%.

As captações encontravam-se assim distribuídas:

Distribuição das Captações	Valor	%
Depósitos a Vista	R\$ 26.124.935,88	28,81%
Depósitos a Prazo	R\$ 64.553.529,78	71,19%

Os Vinte Maiores Depositantes representavam, na data-base de 30/6/2015, o percentual de 16,35% da captação, no montante de R\$ 14.824.974,11.

5. Patrimônio de Referência

O Patrimônio de Referência do SICOOB UNIÃO era de R\$ 18.980.863,19. O quadro de associados era composto por 13.629 cooperados, havendo um acréscimo de 3,56% em relação ao mesmo período do exercício anterior.

6. Política de Crédito

A concessão de crédito está pautada em prévia análise do propenso tomador, havendo limites de alçadas pré-estabelecidos a serem observados e cumpridos, cercando ainda a Singular de todas as consultas cadastrais e com análise do Associado através do “RATING” (avaliação por pontos), buscando assim garantir ao máximo a liquidez das operações.

A Singular passou a utilizar-se dos serviços prestados pela Cobia Centralizada do SICOOB CENTRAL CREDIMINAS, visando padronizar os procedimentos de cobrança de créditos de difícil recuperação. O SICOOB UNIÃO adota a política de classificação de crédito de sua carteira de acordo com as diretrizes estabelecidas na Resolução CMN nº 2.682/99, havendo uma concentração de 96,59% nos níveis de “A” a “C”.

7. Governança Corporativa

Governança corporativa é o conjunto de mecanismos e controles, internos e

externos, que permitem aos associados definir e assegurar a execução dos objetivos da Cooperativa, garantindo a sua continuidade, os princípios cooperativistas ou, simplesmente, a adoção de boas práticas de gestão.

Nesse sentido, a administração da Cooperativa tem na assembleia geral, que é a reunião de todos os associados, o poder maior de decisão.

A gestão da Cooperativa está alicerçada em papéis definidos, com clara separação de funções. Cabem ao Conselho de Administração as decisões estratégicas, e à Diretoria Executiva, a gestão dos negócios da Cooperativa no seu dia a dia. A Cooperativa possui ainda um Agente de Controles Internos, supervisionado diretamente pelo SICOOB CENTRAL CREDIMINAS, que, por sua vez, faz as auditorias internas.

Os balanços da Cooperativa são auditados por auditor externo, que emite relatórios, levados ao conhecimento dos Conselhos e da Diretoria. Todos esses processos são acompanhados e fiscalizados pelo Banco Central do Brasil, órgão ao qual cabe a competência de fiscalizar a Cooperativa.

Tendo em vista o risco que envolve a intermediação financeira, a Cooperativa adota ferramentas de gestão. Para exemplificar, na concessão de crédito, a Cooperativa adota o Manual de Crédito, aprovado, como muitos outros manuais, pelo Sicoob Confederação e homologado pela Central.

Além do Estatuto Social, são adotados regimentos e regulamentos, entre os quais destacamos o Regimento Interno, o Regimento do Conselho de Administração, o Regimento do Conselho Fiscal e o Regulamento Eleitoral.

A Cooperativa adota procedimentos para cumprir todas as normas contábeis e fiscais, além de ter uma política de remuneração de seus empregados e estagiários dentro de um plano de cargos e salários que contempla a remuneração adequada, a separação de funções e o gerenciamento do desempenho de todo o seu quadro funcional.

Todos esses mecanismos de controle, além de necessários, são fundamentais para levar aos associados e à sociedade em geral a transparência da gestão e de todas as atividades desenvolvidas pela instituição.

8. Conselho Fiscal

Eleito trienalmente na AGO, com mandato até a AGO de 2018, o Conselho Fiscal tem função complementar à do Conselho de Administração. Sua responsabilidade é verificar de forma sistemática os atos da administração da Cooperativa, bem como validar seus balancetes mensais e seu balanço patrimonial anual.

Todos os membros efetivos do Conselho Fiscal participaram de um curso de formação ministrado pelo SICOOB CENTRAL CREDIMINAS, com o objetivo de detalhar as responsabilidades dos conselheiros fiscais e as formas de exercê-las.

9. Código de Ética

Todos os integrantes da equipe do SICOOB UNIÃO aderiram, por meio de compromisso firmado, ao Código de Ética e de Conduta Profissional proposto pela Confederação Nacional das Cooperativas do SICOOB - SICOOB CONFEDERAÇÃO. E todos os novos funcionários, ao ingressar na Cooperativa, assumem o mesmo compromisso.

10. Sistema de Ouvidoria

A Ouvidoria, constituída em 2007,

representou um importante avanço a serviço dos cooperados e dispõe de Diretor responsável pela área e de um Ouvidor. Atende às manifestações recebidas por meio do Sistema de Ouvidoria do SICOOB, composto por sistema tecnológico específico, atendimento via DDG 0800 e sítio na internet integrado com o sistema informatizado de ouvidoria, tendo a atribuição de assegurar o cumprimento das normas relacionadas aos direitos dos usuários de nossos produtos, além de atuar como canal de comunicação com os nossos associados e integrantes das comunidades onde estamos presentes.

No primeiro semestre de 2015, a Ouvidoria do SICOOB UNIÃO registrou 12 manifestações de cooperados sobre a qualidade dos produtos e serviços oferecidos pela Cooperativa. Dentre elas, havia reclamações, pedidos de esclarecimento de dúvidas e solicitações de providências relacionadas principalmente a atendimento, conta corrente, cartão de crédito e operações de crédito, cheque, tarifas e outros.

Das 12 reclamações, 7 foram consideradas procedentes e resolvidas dentro dos prazos legais, de maneira satisfatória para as partes envolvidas, em perfeito acordo com o previsto na legislação vigente.

11. Fundo Garantidor do Cooperativismo de Crédito - FGCoop

De acordo com seu estatuto, o Fundo Garantidor do Cooperativismo de Crédito - FGCoop tem por objeto prestar garantia de créditos nos casos de decretação de intervenção ou de liquidação extrajudicial de instituição associada, até o limite de R\$ 250 mil por associado, bem como contratar operações de assistência, de suporte financeiro e de liquidez com essas instituições. O Conselho Monetário Nacional (CMN) aprovou resolução que estabelece a forma de contribuição das instituições associadas ao Fundo Garantidor do Cooperativismo de Crédito (FGCoop) e ratifica também seu estatuto e regulamento. Conforme previsto na Resolução nº 4.150, de 30.10.2012, esse fundo possui como instituições associadas todas as cooperativas singulares de crédito do Brasil e os bancos cooperativos integrantes do Sistema Nacional de Crédito Cooperativo (SNCC).

Conforme previsto no art. 2º da Resolução/CMN nº 4.284, de 5/11/2013, a contribuição mensal ordinária das instituições associadas ao Fundo é de 0,0125%, dos saldos das obrigações garantidas, que abrangem as mesmas modalidades protegidas pelo Fundo Garantidor de Créditos dos bancos, o FGC, ou seja, os depósitos à vista e a prazo e as letras de crédito do agronegócio, entre outros.

As contribuições ao FGCoop pelas instituições a ele associadas tiveram início a partir do mês de março de 2014 e recolhidas no prazo estabelecido no § 4º do art. 3º da Circular nº 3.700, de 6/3/2014.

Ainda nos termos de seu estatuto, a governança do Fundo será exercida pela Assembleia Geral, pelo Conselho de Administração e pela Diretoria Executiva e está estruturada de modo a permitir a efetiva representatividade das associadas, sejam elas cooperativas independentes ou filiadas a sistemas cooperativistas de crédito, sendo o direito de voto proporcional às respectivas contribuições ordinárias.

Agradecemos - Agradecemos aos nossos associados, pela preferência e confiança, e aos funcionários e colaboradores, pela dedicação.

Raul Soares, 6 de agosto de 2015.  
Conselho de Administração e Diretoria

COOPERATIVA DE CRÉDITO DE LIVRE ADMISSÃO DA UNIÃO DOS VALES DO PIRANGA E MATIPÓ LTDA. - SICOOB UNIÃO				
BALANÇOS PATRIMONIAIS EM 30 DE JUNHO DE 2015 E DE 2014				
(Valores expressos em R\$)				
ATIVO		30/06/2015	30/06/2014	
Circulante	Nota	100.713.795,50	84.161.961,02	
Disponibilidades		3.889.672,74	4.091.591,73	
Relações Interfinanceiras	4	32.442.727,47	26.231.495,20	
Correspondentes		1.264,66	6.422,331	
Centralização Financeira - Cooperativas		32.441.462,81	26.225.072,87	
Operações de Crédito	5	63.191.699,66	52.954.017,26	
Operações de Crédito		65.729.736,25	54.746.655,06	
(Provisão para Operações de Crédito de Liquidação Duvidosa)		(2.538.036,59)	(1.792.637,80)	
Outros Créditos	6	1.024.951,65	702.994,85	
Rendas a Receber		411.006,63	289.513,76	
Diversos		613.945,02	413.481,09	
Outros Valores e Bens	7	164.743,98	181.861,98	
Outros Valores e Bens		26.000,00	35.622,00	
(Provisões para Desvalorizações)		(9.000,00)	(4.000,00)	
Despesas Antecipadas		147.743,98	150.239,98	
Realizável a Longo Prazo		31.963.881,31	24.955.704,80	
Operações de Crédito	5	31.302.642,15	24.374.869,97	
Operações de Crédito		31.302.642,15	24.374.869,97	
Outros Créditos	6	661.239,16	580.834,83	
Diversos		661.239,16	580.834,83	
Permanente		9.442.487,15	6.813.998,68	
Investimentos	8	4.769.297,71	3.544.614,49	
Participações em Cooperativas		4.729.246,71	3.504.563,49	
Outros Investimentos		40.051,00	40.051,00	
Imobilizado em Uso	9	4.457.592,56	3.064.257,47	
Imóveis de Uso		1.035.019,47	1.035.019,47	
Outras Imobilizações de Uso		5.715.164,09	3.980.507,09	
(Depreciações Acumuladas)		(2.292.591,00)	(1.951.269,09)	
Intangível	10	1.581,30	2.067,78	
Ativos Intangíveis		2.432,64	2.432,64	
(Amortização Acumulada)		(851,34)	(364,86)	
Diferido	11	214.015,58	203.058,94	
Gastos de Organização e Expansão		341.748,99	284.249,09	
(Amortização Acumulada)		(127.733,41)	(81.190,15)	
TOTAL DO ATIVO		142.120.163,96	115.931.664,50	
As Notas Explicativas são parte integrante das demonstrações contábeis.				

Cooperativa de Crédito de Livre Admissão da União dos Vales do Piranga e Matipó Ltda. - SICOOB UNIÃO				
BALANÇOS PATRIMONIAIS EM 30 DE JUNHO DE 2015 E DE 2014				
(Valores expressos em R\$)				
PASSIVO		30/06/2015	30/06/2014	
Circulante	Nota	115.216.299,65	91.728.898,81	
Depósitos	12	90.678.465,66	76.002.481,10	
Depósitos à Vista		26.124.935,88	23.343.314,85	
Depósitos a Prazo		64.553.529,78	52.659.166,25	
Recursos de Aceites e Emissão de Títulos	13	6.168.894,49	-	
Recursos Letras Imob., Hipotec., Créd. Similares		6.168.894,49	-	
Relações Interfinanceiras	14	13.976.602,58	12.119.521,36	
Repasse Interfinanceiros		13.975.217,85	12.118.502,15	
Correspondentes		1.384,73	1.019,21	
Relações Interdependências		456.224,69	144.885,15	
Recursos em Trânsito de Terceiros		456.224,69	144.885,15	
Outras Obrigações	15	3.936.112,23	3.462.011,20	
Cobrança e Arrecadação de Tributos e Assemelhados		60.666,26	87.480,18	
Sociais e Estatutárias		1.318.331,84	558.781,35	
Fiscais e Previdenciárias		375.916,43	334.499,41	
Diversas		2.181.197,70	2.481.250,26	
Exigível a Longo Prazo		5.852.444,00	7.074.635,50	
Relações Interfinanceiras	14	5.121.788,16	6.408.314,63	
Repasse Interfinanceiros		5.121.788,16	6.408.314,63	
Outras Obrigações	15	730.655,84	666.320,87	
Diversas		730.655,84	666.320,87	
Patrimônio Líquido	17	21.051.420,31	17.128.130,19	
Capital Social		12.200.995,65	11.915.097,40	
De Domiciliados no País		12.239.899,37	11.999.921,01	
(Capital a Realizar)		(38.903,72)	(84.823,61)	
Reserva de Lucros		5.083.173,21	3.727.266,92	
Sobras Acumuladas		3.767.251,45	1.485.765,87	
TOTAL		142.120.163,96	115.931.664,50	
As Notas Explicativas são parte integrante das demonstrações contábeis.				

COOPERATIVA DE CRÉDITO DE LIVRE ADMISSÃO DA UNIÃO DOS VALES DO PIRANGA E MATIPÓ LTDA. - SICOOB UNIÃO				
DEMONSTRAÇÕES DE SOBRAS OU PERDAS PARA OS EXERCÍCIOS FINDOS EM 30 DE JUNHO DE 2015 E DE 2014 - (Valores expressos em R\$)				
	Nota	30/6/2015	30/6/2014	
Receitas (Ingressos) da Intermediação Financeira		<u>10.112.793,90</u>	<u>7.563.472,03</u>	
Operações de Crédito		10.112.793,90	7.563.472,03	
Despesas (Dispêndios) da Intermediação Financeira		<u>(4.794.746,42)</u>	<u>(3.378.714,34)</u>	
Operações de Captação no Mercado		(3.617.857,65)	(2.359.385,03)	
Operações de Empréstimos, Cessões e Repasses		(539.800,93)	(528.926,93)	
Provisão para Operações de Créditos		(637.087,84)	(490.402,38)	
<b>Resultado Bruto Intermediação Financeira</b>		<b><u>5.318.047,48</u></b>	<b><u>4.184.757,69</u></b>	
Outras Receitas / Despesas (Ingressos / Dispêndios) Operacionais		<u>(2.554.822,80)</u>	<u>(2.171.139,37)</u>	
Receitas (Ingressos) de Prestação de Serviços		1.033.440,88	950.432,54	
Rendas (Ingressos) de Tarifas Bancárias		1.472.497,12	1.204.554,58	
Despesas (Dispêndios) de Pessoal		(3.818.915,69)	(3.133.897,71)	
Outras Despesas (Dispêndios) Administrativas		(3.057.536,68)	(2.469.299,76)	
Despesas (Dispêndios) Tributárias		(79.307,59)	(84.219,39)	
Ingressos de Depósitos Intercooperativos		1.784.214,80	1.434.076,03	
Outras Receitas (Ingressos) Operacionais	18	531.772,03	274.618,64	
Outras Despesas (Dispêndios) Operacionais	19	(420.987,67)	(347.404,30)	
<b>Resultado Operacional</b>		<b><u>2.763.224,68</u></b>	<b><u>2.013.618,32</u></b>	
<b>Resultado Não Operacional</b>	20	<b><u>(56.405,72)</u></b>	<b><u>44.795,63</u></b>	
<b>Resultado Antes da Tributação/Partição</b>		<b><u>2.706.818,96</u></b>	<b><u>2.058.413,95</u></b>	
Imposto de Renda sobre Atos Não Cooperativos		(60.972,88)	(84.512,47)	
Contribuição Social sobre Atos Não Cooperativos		(43.605,69)	(57.350,97)	
Destinações Legais e Estatutárias		(198.923,48)	(87.607,41)	
<b>Sobras Líquidas</b>		<b><u>2.403.316,91</u></b>	<b><u>1.828.943,10</u></b>	
Juros sobre Capital Próprio	15d	<u>500.436,60</u>	<u>343.177,23</u>	
As Notas Explicativas são parte integrante das demonstrações contábeis.				

COOPERATIVA DE CRÉDITO DE LIVRE ADMISSÃO DA UNIÃO DOS VALES DO PIRANGA E MATIPÓ LTDA. - SICOOB UNIÃO					
DEMONSTRAÇÕES DAS MUTAÇÕES DO PATRIMÔNIO LÍQUIDO PARA OS EXERCÍCIOS FINDOS EM 30 DE JUNHO DE 2015 E DE 2014					
Eventos	Capital		Reservas de Sobras	Sobras ou Perdas	Totais
	Capital Subscrito	Capital a Realizar	Legal	Acumuladas	
Saldo em 31/12/2013	11.310.333,65	(91.070,91)	3.195.470,57	1.063.592,69	15.478.326,00
Destinação de Sobras Exercício Anterior	-	-	-	-	-
Constituição de Reservas	-	-	531.796,35	(531.796,35)	-
Ao Capital	531.320,53	-	-	(531.320,53)	-
Cotas de Capital a Pagar - Ex-Associados	-	-	-	(475,81)	(475,81)
Movimentação de Capital:					
Por Subscrição/Realização	505.280,76	6.247,30	-	-	511.528,06
Por Devolução ( - )	(347.013,93)	-	-	-	(347.013,93)
Sobras ou Perdas Líquidas	-	-	-	1.828.943,10	1.828.943,10
Provisão de Juros ao Capital	-	-	-	(343.177,23)	(343.177,23)
Saldo em 30/6/2014	11.999.921,01	(84.823,61)	3.727.266,92	1.485.765,87	17.128.130,19
Saldo em 31/12/2014	12.112.600,56	(65.388,53)	5.083.173,21	1.864.371,14	18.994.756,38
Destinação de Sobras Exercício Anterior					
Movimentação de Capital:					
Por Subscrição/Realização	504.115,28	26.484,81	-	-	530.600,09
Por Devolução ( - )	(371.416,47)	-	-	-	(371.416,47)
Estorno Capital Subscrito	(5.400,00)	-	-	-	(5.400,00)
Sobras ou Perdas Líquidas	-	-	-	2.403.316,91	2.403.316,91
Provisão de Juros ao Capital	-	-	-	(500.436,60)	(500.436,60)
Saldo em 30/6/2014	12.239.899,37	(38.903,72)	5.083.173,21	3.767.251,45	21.051.420,31

As Notas Explicativas são parte integrante das demonstrações contábeis.





COOPERATIVA DE CRÉDITO DE LIVRE ADMISSÃO DA UNIÃO DOS VALES DO PIRANGA E MATIPÓ LTDA. - SICOOB UNIÃO

COOPERATIVA DE CRÉDITO DE LIVRE ADMISSÃO DA UNIÃO DOS VALES DO PIRANGA E MATIPÓ LTDA. - SICOOB UNIÃO		
DEMONSTRAÇÕES DOS FLUXOS DE CAIXA PARA OS EXERCÍCIOS FINDOS EM 30 DE JUNHO DE 2015 E DE 2014 - MÉTODO INDIRETO (Valores expressos em R\$)		
DESCRIÇÃO	30/06/2015	30/06/2014
<b>Atividades Operacionais</b>		
<b>Sobras Antes da Tributação</b>	<b>2.706.818,96</b>	<b>2.058.413,95</b>
IRPJ / CSLL	(104.578,57)	(141.863,44)
Provisão para Perda com Operações de Crédito	243.184,97	276.897,29
Depreciações e Amortizações	273.979,90	217.708,18
Participações dos Funcionários nos Lucros	(198.923,48)	(87.607,41)
Provisão de Juros ao Capital	(500.436,60)	(343.177,23)
	<b>2.420.045,18</b>	<b>1.980.371,34</b>
<b>(Aumento) Redução em Ativos Operacionais</b>		
Operações de Crédito	(10.477.276,12)	(8.103.917,49)
Outros Créditos	(327.113,96)	129.626,39
Outros Valores e Bens	(85.120,75)	(113.206,44)
<b>Aumento (Redução) em Passivos Operacionais</b>		
Depósitos à Vista	1.500.290,61	3.179.575,08
Depósitos sob Aviso	(36.794,89)	5.873,49
Depósitos a Prazo	9.470.694,88	8.918.233,12
Recursos de Aceitas e Emissão de Títulos	6.168.894,49	-
Outras Obrigações	(3.934.027,44)	(3.850.385,19)
Relações Interfinanceiras	403.184,19	105.933,92
Relações Interdependências	(44.711,67)	(2.063.626,22)
<b>Caixa Líquido Aplicado em Atividades Operacionais</b>	<b>5.058.064,52</b>	<b>188.478,00</b>
<b>Atividades de Investimentos</b>		
Alienação de Imobilizações de Uso	32.734,47	2.092,90
Aplicação no Diferido	-	(50.447,48)
Inversões em Imobilizado de Uso	(1.073.472,42)	(594.914,07)
Inversões em Investimentos	(74.785,33)	(100.757,95)
Baixa Imobilizado	-	7.110,55
<b>Caixa Líquido (Aplicado)/Originado em Investimentos</b>	<b>(1.115.523,28)</b>	<b>(736.916,05)</b>
<b>Atividades de Financiamentos</b>		
Aumento por Novos Aportes de Capital	530.600,09	511.528,06
Devolução de Capital a Cooperados	(371.416,47)	(347.013,93)
Destinação de Sobras Exercício	-	(475,81)
Anterior Cotas de Capital a Pagar	-	-
Estorno Capital Subscrito	(5.400,00)	-
Caixa Líquido (Aplicado)/		
Originado em Financiamentos	153.783,62	164.038,32
<b>Aumento/(Redução) Líquida das Disponibilidades</b>	<b>4.096.324,86</b>	<b>(384.399,73)</b>
<b>Modificações em Caixa e Equivalentes de Caixa</b>		
No Início do Período	32.236.075,35	30.707.486,66
No Fim do Período	36.332.400,21	30.323.086,93
<b>Variação de Caixa e Equivalente de Caixa</b>	<b>4.096.324,86</b>	<b>(384.399,73)</b>
As Notas Explicativas são parte integrante das demonstrações contábeis.		

NOTAS EXPLICATIVAS ÀS DEMONSTRAÇÕES CONTÁBEIS PARA OS SEMESTRES FINDOS EM 30 DE JUNHO DE 2015 E 2014 (Valores expressos em reais, exceto quando especificado)

**1. Contexto operacional**  
A Cooperativa de Crédito de Livre Admissão da União dos Vales do Piranga e Matipó Ltda. - SICOOB UNIÃO é uma cooperativa de crédito singular, instituição financeira não bancária, fundada em 4/5/1995, filiada à Cooperativa Central de Crédito de Minas Gerais Ltda. – SICOOB CENTRAL CREDIMINAS e componente da Confederação Nacional das Cooperativas do SICOOB – SICOOB CONFEDERAÇÃO, em conjunto com outras cooperativas singulares e centrais. Tem sua constituição e o funcionamento regulamentados pela Lei nº 4.595/64, que dispõe sobre a Política e as Instituições Monetárias, Bancárias e Creditícias, pela Lei nº 5.764/71, que define a Política Nacional do Cooperativismo, pela Lei Complementar nº 130/09, que dispõe sobre o Sistema Nacional de Crédito Cooperativo, e pela Resolução CMN nº 3.859/10, do Conselho Monetário Nacional, que dispõe sobre a constituição e o funcionamento de cooperativas de crédito. ● O SICOOB UNIÃO possui Postos de Atendimento (PA's) nas seguintes localidades: Vermelho Novo, São Pedro dos Ferros, Sericita, Abre Campo, Santo Antônio do Gramma, Bom Jesus do Galho, São José do Goiabal, Rio Casca, Porto Nova, Porto Firme, Amparo do Serra, Urucânia, Jequeri, Bairro Palmeiras, Dom Silvério e São Miguel do Anta-MG. ● O SICOOB UNIÃO tem como atividade preponderante a operação na área creditícia, tendo como finalidade: ● (i) Proporcionar, através da mutualidade, assistência financeira aos associados; ● (ii) Oferecer formação educacional a seus associados, no sentido de fomentar o cooperativismo, através da ajuda mútua da economia sistêmica e do uso adequado do crédito; e ● (iii) Praticar, nos termos dos normativos vigentes, as seguintes operações dentre outras - captação de recursos, concessão de créditos, prestação de garantias, prestação de serviços, formalização de convênios com outras instituições financeiras e aplicação de recursos no mercado financeiro, inclusive depósitos a prazo com ou sem emissão de certificado, visando preservar o poder de compra da moeda e remunerar os recursos. ● Em 31 de agosto de 2005, ocorreu a transformação do antigo SICOOB CREDIRAS, atual SICOOB UNIÃO, para entidade de “Livre Admissão de Associados”, aprovada junto ao Banco Central do Brasil - BACEN em 19 de outubro de 2005.

**2. Apresentação das demonstrações contábeis** - As demonstrações contábeis são de responsabilidade da Administração da Cooperativa e foram elaboradas de acordo com as práticas contábeis adotadas no Brasil, consideradas as alterações exigidas pelas Leis nº 11.638/07 e nº 11.941/09, adaptadas às peculiaridades da legislação cooperativista e às normas e instruções do Banco Central do Brasil - BACEN, bem como apresentadas conforme o Plano Contábil das Instituições do Sistema Financeiro Nacional - COSIF. Consideram ainda, no que forem julgados pertinentes e relevantes, os pronunciamentos, orientações e as interpretações técnicas emitidos pelo Comitê de Pronunciamentos Contábeis - CPC. Em aderência ao processo de convergência às normas internacionais de Contabilidade, algumas Normas e suas Interpretações foram emitidas pelo Comitê de Pronunciamentos Contábeis (CPC), as quais serão aplicadas às instituições financeiras quando aprovadas pelo Banco Central do Brasil. Nesse sentido, os Pronunciamentos contábeis já aprovados pelo Banco Central do Brasil são: CPC Conceitual Básico (R1) - Resolução CMN nº 4.144/12; CPC 01 (R1) - Redução ao Valor Recuperável de Ativos - Resolução CMN nº 3.566/08; CPC 03 (R2) - Demonstrações do Fluxo de Caixa - Resolução CMN nº 3.604/08; CPC 05 (R1) - Divulgação sobre Partes Relacionadas - Resolução CMN nº 3.750/09; CPC 10 (R1) - Pagamento Baseado em Ações - Resolução CMN nº 3.989/11; CPC 23 - Políticas Contábeis, Mudança de Estimativa e Retificação de Erro - Resolução CMN nº 4.007/11; CPC 24 - Evento Subsequente - Resolução CMN nº 3.973/11; e CPC 25 - Provisões, Passivos Contingentes e Ativos Contingentes - Resolução CMN nº 3.823/09.

**3. Resumo das principais práticas contábeis**

**a) Apuração do resultado** - Os ingressos e dispêndios são registrados de acordo com o regime de competência. As operações de crédito com taxas pré-fixadas são registradas pelo valor de resgate, e os ingressos e dispêndios correspondentes ao período futuro são apresentados em conta redutora dos respectivos ativos e passivos. Os ingressos e dispêndios de natureza financeira são contabilizados pelo critério “pro-rata temporis” e calculados com base no método exponencial, exceto aquelas relativas a títulos descontados, que são calculadas com base no método linear. As operações de crédito com taxas pós-fixadas são atualizadas até a data do balanço. As receitas e despesas são reconhecidas na demonstração de sobras em conformidade com o regime de competência. As receitas com prestação de serviços são reconhecidas na demonstração de sobras ou perdas quando da prestação de serviços a terceiros, substancialmente serviços bancários. Os dispêndios e as despesas e os ingressos e receitas operacionais são proporcionalizados de acordo com os montantes do ingresso bruto de ato cooperativo e da receita bruta de ato não-cooperativo, quando não identificados com cada atividade.

**b) Estimativas contábeis** - Na elaboração das demonstrações contábeis faz-se necessário utilizar estimativas para contabilizar certos ativos, passivos e outras transações. As demonstrações contábeis da Cooperativa incluem, portanto, estimativas referentes à provisão para créditos de liquidação duvidosa, à seleção das vidas úteis dos bens do ativo imobilizado e provisões necessárias para passivos contingentes, entre outros. Os resultados reais podem apresentar variação em relação às estimativas utilizadas. A Cooperativa revisa as estimativas e premissas, no mínimo, semestralmente.

**c) Caixa e equivalentes de caixa** - Caixa e equivalentes de caixa, conforme Resolução CMN nº 3.604/08, incluem as rubricas caixa, depósitos bancários e as relações interfinanceiras de curto prazo e de alta liquidez, com risco insignificante de mudança de valores e limites, com prazo de vencimento igual ou inferior a 90 dias. O caixa e equivalente de caixa compreendem:

Descrição	30/6/2015	30/6/2014
Caixa e depósitos bancários	3.889.672,74	4.091.591,73
Relações interfinanceiras - Centralização financeira	32.441.462,81	26.225.072,87
Correspondentes	1.264,66	6.422,33
<b>Total</b>	<b>36.332.400,21</b>	<b>30.323.086,93</b>
<b>d) Operações de crédito</b> - As operações de crédito com encargos financeiros pré-fixados são registradas a valor futuro, retificadas por conta de rendas a apropriar, e as operações de crédito pós-fixadas são registradas a valor presente, calculadas “pro rata temporis”, com base na variação dos respectivos indexadores pactuados.		
<b>e) Provisão para operações de crédito</b> - Constituída em montante julgado suficiente pela Administração para cobrir eventuais perdas na realização dos valores a receber, levando-se em consideração a análise das operações em aberto, as garantias existentes, a experiência passada, a capacidade de pagamento e liquidez do tomador do crédito e os riscos específicos apresentados em cada operação, além da conjuntura econômica. A Resolução CMN nº 2.682 introduziu os critérios para classificação das operações de crédito definindo regras para constituição da provisão para operações de crédito, as quais estabelecem nove níveis de risco, de AA (risco mínimo) a H (risco máximo).		
<b>f) Depósitos em garantia</b> - Existem situações em que a Cooperativa questiona a legitimidade de determinados passivos ou ações movidas contra si. Por conta desses questionamentos, por ordem judicial ou por estratégia da própria administração, os valores em questão podem ser depositados em Juízo, sem que haja caracterização da liquidação do passivo.		
<b>g) Investimentos</b> - Representados substancialmente por quotas do SICOOB CENTRAL		

CREDIMINAS e ações do BANCOOB, avaliadas pelo método de custo de aquisição.

**h) Imobilizado** - Equipamentos de processamento de dados, móveis, utensílios e outros equipamentos, instalações, veículos, benfeitorias em imóveis de terceiros e softwares são demonstrados pelo custo de aquisição, deduzido da depreciação acumulada. A depreciação é calculada pelo método linear para baixar o custo de cada ativo a seus valores residuais de acordo com as taxas divulgadas em nota específica abaixo.

**i) Diferido** - O ativo diferido foi constituído pelas benfeitorias realizadas nas propriedades de terceiros e pelos softwares adquiridos, registrados pelos custos incorridos nas benfeitorias e pelo custo de aquisição, respectivamente, e classificados nessa conta conforme determinação do COSIF. Esses gastos estão sendo amortizados pelo método linear no período de até 5 anos.

Conforme determinado pela Resolução CMN nº 3.617/08, devem ser registrados no ativo diferido, exclusivamente, os gastos que contribuirão para o aumento do resultado de mais de um exercício social. Os saldos existentes em setembro de 2008 são mantidos até a sua efetiva realização.

**j) Intangível** - Correspondem aos direitos adquiridos que tenham por objeto bens incorpóreos destinados à manutenção da Cooperativa ou exercidos com essa finalidade. Os ativos intangíveis com vida útil definida são geralmente amortizados de forma linear no decorrer de um período estimado de benefício econômico. Os ativos intangíveis compreendem softwares adquiridos de terceiros e são amortizados ao longo de sua vida útil estimada.

**k) Ativos contingentes** - Não são reconhecidos contabilmente, exceto quando a Administração possui total controle da situação ou quando há garantias reais ou decisões judiciais favoráveis sobre as quais não cabem mais recursos contrários, caracterizando o ganho como praticamente certo. Os ativos contingentes com probabilidade de êxito provável, quando aplicável, são apenas divulgados em notas explicativas às demonstrações contábeis.

**l) Obrigações por empréstimos e repasses** - As obrigações por empréstimos e repasses são reconhecidas inicialmente no recebimento dos recursos, líquidos dos custos da transação. Em seguida, os saldos dos empréstimos tomados são acrescidos de encargos e juros proporcionais ao período incorrido, assim como das despesas a apropriar referentes aos encargos contratados até o final do contrato, quando calculáveis.

**m) Demais ativos e passivos** - São registrados pelo regime de competência, apresentados ao valor de custo ou de realização, incluindo, quando aplicável, os rendimentos e as variações monetárias auferidas, até a data do balanço. Os demais passivos são demonstrados pelos valores conhecidos ou calculáveis, acrescidos, quando aplicável, dos correspondentes encargos e das variações monetárias incorridas.

**n) Provisões** - São reconhecidas quando a Cooperativa tem uma obrigação presente legal ou implícita como resultado de eventos passados, sendo provável que um recurso econômico seja requerido para saldar uma obrigação legal. As provisões são registradas tendo como base as melhores estimativas do risco envolvido.

**o) Passivos contingentes** - São reconhecidos contabilmente quando, com base na opinião de assessores jurídicos, for considerado provável o risco de perda de uma ação judicial ou administrativa, gerando uma provável saída, no futuro, de recursos para liquidação das ações, e quando os montantes envolvidos forem mensurados com suficiente segurança. As ações com chance de perda possível são apenas divulgadas em nota explicativa às demonstrações contábeis, e as ações com chance remota de perda não são divulgadas.

**p) Obrigações legais** - São aquelas que decorrem de um contrato por meio de termos explícitos ou implícitos, de uma lei ou outro instrumento fundamentado em lei, aos quais a Cooperativa tem por diretriz.

**q) Imposto de renda e contribuição social** - O imposto de renda e a contribuição social sobre o lucro são calculados sobre o resultado apurado em operações consideradas como atos não-cooperativos. O resultado apurado em operações realizadas com cooperados é isento de tributação.

**r) Segregação em circulante e não circulante** - Os valores realizáveis e exigíveis com prazos inferiores a 360 dias estão classificados no circulante, e os prazos superiores, no longo prazo (não circulante).

**s) Valor recuperável de ativos (impairment)** - A redução do valor recuperável dos ativos não financeiros (impairment) é reconhecida como perda, quando o valor de contabilização de um ativo, exceto outros valores e bens, for maior do que o seu valor recuperável ou de realização. As perdas por “impairment”, quando aplicável, são registradas no resultado do período em que foram identificadas. Em 30 de junho de 2015, não existem indícios da necessidade de redução do valor recuperável dos ativos não financeiros.

**t) Eventos subsequentes** - Correspondem aos eventos ocorridos entre a data-base das demonstrações contábeis e a data de autorização para a sua emissão. São compostos por: ● Eventos que originam ajustes: são aqueles que evidenciam condições que já existiam na data-base das demonstrações contábeis; e ● Eventos que não originam ajustes: são aqueles que evidenciam condições que não existiam na data-base das demonstrações contábeis. Não houve qualquer evento subsequente para as demonstrações contábeis encerradas em 30 de junho de 2015.

**4. Relações interfinanceiras**  
Em 30 de junho de 2015 e 2014, as aplicações em Relações Interfinanceiras estavam assim compostas:

Descrição	30/6/2015	30/6/2014
Correspondentes	1.264,66	6.422,33
Centralização Financeira - Cooperativas (a)	32.441.462,81	26.225.072,87
<b>Total</b>	<b>32.442.727,47</b>	<b>26.231.495,20</b>
(a) Referem-se à centralização financeira das disponibilidades líquidas da Cooperativa, depositadas junto ao SICOOB CENTRAL CREDIMINAS, conforme determinado no art. 37 da Resolução CMN nº 3.859/10.		

**5. Operações de crédito**  
a) Composição da carteira de crédito por modalidade:

Modalidade	30/06/2015			30/06/2014
	Circulante	Não Circulante	Total	
Adiantamento a Depositante	551.392,09	-	551.392,09	338.856,89
Cheque Especial / Conta Garantida	4.397.113,11	-	4.397.113,11	3.856.259,33
Empréstimos	22.271.903,68	15.220.662,98	37.492.566,66	26.338.551,15
Financiamentos	5.174.470,85	7.290.719,32	12.465.190,17	9.404.427,06
Títulos Descontados	9.749.384,71	-	9.749.384,71	9.421.082,79
Financiamento Rural Próprio	9.579.842,40	3.681.349,20	13.261.191,60	11.112.060,24
Financiamento Rural Repasses	14.005.629,41	5.109.910,65	19.115.540,06	18.650.287,57
(-) Provisão p/ Perda com Oper. de Crédito	(2.538.036,59)	-	(2.538.036,59)	(1.792.637,80)
<b>Total</b>	<b>63.191.699,66</b>	<b>31.302.642,15</b>	<b>94.494.341,81</b>	<b>77.328.887,23</b>

Em março de 2015, ocorreu a implantação da nova Plataforma de Risco de Crédito - PRC, que contém um conjunto de 14 (quatorze) metodologias para avaliação de risco de tomadores e do risco das operações de crédito, em consonância com o preconizado na Resolução CMN nº 2.682/99. Desde então, as cooperativas podem utilizar a PRC para subsidiar as suas decisões de crédito. A avaliação de risco das operações é feita com base em Estimação de Perdas (PE) e parte da combinação do risco do tomador (PD - Probabilidade de Descumprimento) com o componente de risco Perda Dado o Descumprimento (LGD, em inglês), que é definido em função das garantias vinculadas.

b) Composição por tipo de operação e classificação por nível de risco de acordo com a Resolução CMN nº 2.682/1999:

Nível / Percentual de Risco/Situação	Total em 30/6/2015	Provisões 30/6/2015	Total em 30/06/2014	Provisões 30/6/2014
AA - Normal	547.358,42	-	-	-
A 0,50% Normal	29.532.567,87	(147.662,89)	19.187.105,81	(95.935,60)
B 1% Normal	53.897.768,51	(538.977,86)	45.418.019,18	(454.180,53)
B 1% Vencidas	412.259,25	(4.122,59)	135.212,19	(1.352,12)
C 3% Normal	9.116.242,24	(273.487,36)	11.994.607,84	(359.838,50)
C 3% Vencidas	213.338,29	(6.400,15)	222.677,82	(6.680,34)
D 10% Normal	908.961,21	(90.896,15)	744.162,20	(74.416,27)
D 10% Vencidas	475.897,46	(47.589,76)	207.334,32	(20.733,45)
E 30% Normal	256.636,13	(76.990,86)	183.173,85	(54.952,20)
E 30% Vencidas	308.790,27	(92.637,11)	309.215,23	(92.764,64)
F 50% Normal	34.327,74	(17.163,88)	-	-
F 50% Vencidas	130.799,95	(65.400,00)	115.958,53	(57.979,31)
G 70% Normal	1.784,41	(1.249,09)	2.153,88	(1.507,72)
G 70% Vencidas	67.292,60	(47.104,84)	98.690,32	(69.083,27)
H 100% Normal	346.966,82	(346.966,82)	82.000,55	(82.000,55)
H 100% Vencidas	781.387,23	(781.387,23)	421.211,31	(421.211,31)
Total Normal	94.642.613,35	(1.493.394,91)	77.611.225,31	(1.122.833,36)
Total Vencido	2.389.765,05	(1.044.641,68)	1.510.299,72	(669.804,44)
<b>Total Geral</b>	<b>97.032.378,40</b>	<b>(2.538.036,59)</b>	<b>79.121.525,03</b>	<b>(1.792.637,80)</b>
Provisões	(2.538.036,59)	-	(1.792.637,80)	-
<b>Total Líquido</b>	<b>94.494.341,81</b>	<b>-</b>	<b>77.328.887,23</b>	<b>-</b>

c) Composição da carteira de crédito por faixa de vencimento:

Descrição	Até 90	De 91 a 360	Acima de 360	Total
Empréstimos	11.776.300,11	10.495.603,57	15.220.662,98	37.492.566,66
Títulos Descontados	8.668.681,17	1.080.703,54	-	9.749.384,71
Financiamentos	1.526.487,37	3.647.983,48	7.290.719,32	12.465.190,17
Financiamentos Rurais	8.467.230,50	15.118.241,31	8.791.259,85	32.376.731,66
<b>Total</b>	<b>30.438.699,15</b>	<b>30.342.531,90</b>	<b>31.302.642,15</b>	<b>92.083.873,20</b>

Obs. - Não incluem Adiantamento a Depositantes, Cheque Especial e Conta Garantida.  
d) Composição da carteira de crédito por tipo de produto, cliente e atividade econômica:

Crédito	Vencido	A Vencer				Total
	A partir de 15 dias	até 12 meses	de 1 a 3 anos	de 3 a 5 anos	de 5 a 15 anos	
set.priv.atv.emp. agropecuária	0,00	1.360.534,43	1.507.138,04	0,00	0,00	2.867.672,47
set.priv.atv.emp.indústria	0,00	809.664,15	390.952,29	11.330,12	0,00	1.211.946,56
set.priv.atv.emp.comércio	359.499,41	10.989.521,46	4.479.208,87	881.233,13	66.667,12	16.776.129,99
set.priv.int.fin.out.inst.fin	0,00	164.795,10	303.519,47	0,00	0,00	468.314,57
set.priv.ent.filantróp	0,00	95.733,28	79.860,55	0,00	0,00	175.593,83
set.priv.i.m.s. soc capit	0,00	93.717,06	56.689,03	0,00	0,00	150.406,09
set.priv.outros serviços	78.189,33	6.226.715,85	5.207.685,17	734.084,06	55.083,70	12.301.758,11
pessoa física	397.969,11	40.277.640,81	16.236.916,99	792.014,04	16.926,65	57.721.467,60
set.priv.com.joias.pedras.met.	0,00	19.892,63	30.741,79	0,00	0,00	50.634,42
set.priv.com.compra.venda.imóv	0,00	16.494,37	180.000,00	82.500,00	0,00	278.994,37
set.priv.igreja.templo.ent.rel	0,00	25.540,14	41.664,89	13.750,16	0,00	80.955,19
	<b>835.657,85</b>	<b>60.080.249,28</b>	<b>28.514.377,09</b>	<b>2.514.911,51</b>	<b>138.677,47</b>	<b>92.083.873,20</b>

Obs.: Não inclui Adiantamento a Depositantes, Cheque Especial e Conta Garantida.  
e) Movimentação da provisão para créditos de liquidação duvidosa de operações de crédito:

Descrição	30/6/2015	30/6/2014
Saldo Inicial	2.294.851,62	1.515.740,51
Constituições/Reversões no período	637.087,84	497.443,23
Transferência para Prejuízo no período	(393.902,87)	(220.545,94)
<b>Total</b>	<b>2.538.036,59</b>	<b>1.792.637,80</b>

f) Concentração dos Principais Devedores:

Descrição	30/6/2015	% Carteira Total	30/6/2014	% Carteira Total
Maior Devedor	1.530.294,72	1,58%	1.125.671,78	1,42%
10 Maiores Devedores	10.915.949,11	11,25%	6.928.993,22	8,76%
50 Maiores Devedores	127.619.305,34	28,46%	19.159.629,46	24,21%

g) Movimentação de Créditos Baixados como Prejuízo:

Descrição	30/6/2015	30/6/2014
Saldo inicial	3.511.827,15	3.358.175,74
Valor das operações transferidas no período	393.902,87	220.545,94
Valor das operações recuperadas no período	(232.604,13)	(284.338,06)
Valor dos descontos concedidos nas operações recuperadas	(47.398,94)	(8.316,02)
<b>Total</b>	<b>3.625.726,95</b>	<b>3.286.067,60</b>

6. Outros Créditos

Valores referentes às importâncias devidas à Cooperativa por pessoas físicas ou jurídicas domiciliadas no país, conforme demonstrado abaixo:

Descrição	30/06/2015	30/06/2014
Rendas a Receber (a)	411.006,63	289.513,76





# COOPERATIVA DE CRÉDITO DE LIVRE ADMISSÃO DA UNIAO DOS VALES DO PIRANGA E MATIPÓ LTDA. - SICOOB UNIAO

## 10. Intangível

Nesta rubrica, registram-se os direitos que tenham por objeto os bens incorpóreos, destinados à manutenção da entidade.

## 11. Diferido

Nesta rubrica, registram-se as benfeitorias realizadas nas propriedades de terceiros e pelos softwares adquiridos, registrados pelos custos incorridos nas benfeitorias e pelo custo de aquisição, respectivamente.

## 12. Depósitos

Descrição	30/06/2015	30/06/2014
Depósito à Vista	26.124.935,88	23.343.314,85
Depósito Sob Aviso	682.013,83	725.970,26
Depósito a Prazo	63.871.515,95	51.933.195,99
<b>Total</b>	<b>90.678.465,66</b>	<b>76.002.481,10</b>

Os depósitos à vista não são remunerados. Os depósitos a prazo recebem os encargos financeiros contratados. Os depósitos até o limite de R\$ 250 mil por CPF/CNPJ estão garantidos pelo Fundo Garantidor do Cooperativismo de Crédito (FGCoop), constituído conforme Resoluções CMN nº 4.150/12 e nº 4.284/13. Esse fundo tem como instituições associadas as cooperativas singulares de crédito e os bancos cooperativos integrantes do Sistema Nacional de Crédito Cooperativo (SNCC) e, além disso, tem o objetivo de prestar garantia de créditos nos casos de decretação de intervenção ou de liquidação extrajudicial de instituição associada. A contribuição mensal ordinária das instituições associadas ao Fundo é de 0,0125% dos saldos das obrigações garantidas, que abrangem as mesmas modalidades protegidas pelo Fundo Garantidor de Crédito dos bancos, o FGC, que considera os depósitos à vista e a prazo e as letras de crédito do agronegócio, de acordo com a Resolução CMN nº 4.150/12.

## 13. Recursos de aceites cambiais e letras imobiliárias

São demonstradas pelo valor principal acrescido de encargos financeiros e registram os recursos captados junto a outras instituições financeiras para repasse aos associados em diversas modalidades e Capital de Giro. As garantias oferecidas são a caução dos títulos de créditos dos associados beneficiados.

Modalidade	Encargos financeiros	30/06/2015	30/06/2014
LCA	85% a 95% da CDI	6.168.894,49	-

## 14. Relações interfinanceiras / Obrigações por empréstimos e repasses

São demonstradas pelo valor principal acrescido de encargos financeiros e registram os recursos captados junto a outras instituições financeiras para repasse aos associados em diversas modalidades e Capital de Giro. As garantias oferecidas são a caução dos títulos de créditos dos associados beneficiados.

Instituições	Taxa	Vencimento	30/06/2015	30/06/2014
BANCOOB	Entre 4,50% a.a. e 6,50% a.a.	Entre 31/07/2015 e 09/06/2017	19.097.006,01	18.526.816,78
<b>Total</b>			<b>19.097.006,01</b>	<b>18.526.816,78</b>

## 15. Outras Obrigações

### 15.1 Sociais e Estatutárias

Descrição	30/06/2015	30/06/2014
FATES - Fundo de Assistência Técnica, Educacional e Social (a)	573.864,78	418.542,40
Cotas de capital a pagar (b)	88.946,89	40.033,27
Participações nas Sobras (Lucros) (c)	126.556,98	73.397,50
Juros ao Capital (d)	500.436,60	-
Outras obrigações	28.526,59	26.808,18
<b>Total</b>	<b>1.318.331,84</b>	<b>558.781,35</b>

(a) O FATES é destinado a atividades educacionais, de assistência aos cooperados e seus familiares e empregados da Cooperativa, sendo constituído pelo resultado dos

atos não cooperativos e por 5% das sobras líquidas, conforme determinação estatutária. A classificação desses valores em contas passivas segue determinação do Plano Contábil das Instituições do Sistema Financeiro Nacional - COSIF.

(b) Refere-se ao valor de cota capital a ser devolvida para os associados que solicitaram o desligamento do quadro social.

(c) Consubstanciada pela Lei nº 10.101/00 e convenção coletiva, a Cooperativa constituiu provisão a título de participação dos funcionários nos resultados, com o pagamento previsto para ser efetivado após o encerramento do exercício e validação pela auditoria.

A Cooperativa provisionou juros ao capital próprio, visando remunerar o capital do associado. Os critérios para a provisão obedeceram à Lei Complementar nº 130, art. 7º, de 17 de abril de 2009. A remuneração foi limitada ao valor da taxa referencial do Sistema Especial de Liquidação e de Custódia - SELIC. A referida provisão foi demonstrada na Demonstração de Sobras ou Perdas - DSP e na Demonstração das Mutações do Patrimônio Líquido - DMPL, conforme Circular BACEN nº 2.739/1997.

### 15.2 Diversas

Descrição	30/06/2015	30/06/2014
Cheques administrativos	-	6.142,77
Despesas de Pessoal	999.891,81	760.378,97
Outras Despesas Administrativas (a)	429.491,35	329.277,02
Cheques Descontados (b)	262.156,88	612.492,89
Credores Diversos - País (c)	489.657,66	772.958,61
Provisão para Passivos Contingentes (d)	730.655,84	666.320,87
<b>Total</b>	<b>2.911.853,54</b>	<b>3.147.571,13</b>

(a) Refere-se à provisão para pagamento de despesas com água/energia e gás (R\$ 8.025,78), alugueis (R\$ 7.674,72), comunicações (R\$ 18.597,59), processamento de dados (R\$ 46.170,26), segurança e vigilância (R\$ 39.919,26), transporte (R\$ 14.523,98), seguros a pagar (R\$ 101.445,11), compensação (R\$ 70.317,06), contribuições a pagar (R\$ 94.879,20), provisão de despesas com cartões (R\$ 19.125,96) e outras (R\$ 8.812,43).

(b) Refere-se a cheques depositados, relativo a descontos enviados à compensação, porém não baixados até a data-base de 30/06/2015.

(c) Referem-se a Contas-Salário de empresas conveniadas a pagar (R\$ 306.176,19), pendências a regularizar (R\$ 6.907,35), diferenças de compensação a acertar com o BANCOOB (R\$ 50.685,42), valores a repassar ao SICOOB CENTRAL CREDIMINAS pela prestação de serviços (R\$ 50.867,04) e outros (R\$ 75.021,66).

Considerando a avaliação dos consultores jurídicos quanto às chances de êxito em determinados questionamentos fiscais e trabalhistas em que a Cooperativa é parte envolvida, foram constituídas as seguintes provisões:

	30/06/2015		30/06/2014	
Descrição	Provisão para Contingências	Depósitos Judiciais	Provisão para Contingências	Depósitos Judiciais
PIS	73.607,65	73.607,65	70.382,12	70.382,12
PIS FOLHA	258.246,26	254.914,61	195.373,18	192.733,48
COFINS	332.716,90	332.716,90	317.719,23	317.719,23
Trabalhistas	38.000,00	-	82.846,34	-
Outras Contingências	28.085,03	-	-	-
<b>Total</b>	<b>730.655,84</b>	<b>661.239,16</b>	<b>666.320,87</b>	<b>580.834,83</b>

Descrição	PIS FATURAMENTO / COFINS	PIS/ FOLHA	Trabalhistas	Outras Contingências	Total
Saldo em 31/12/2013	380.159,97	169.462,28	107.647,98	-	657.270,23
Provisões/ Atualiz. feitas durante o semestre	7.941,38	25.911,13	198,36	-	34.050,87
Provisõesutiliz./reversões durante o semestre	-	-0,23	-25.000,00	-	-25.000,23
Saldo em 30/06/2014	388.101,35	195.373,18	82.846,34	-	666.320,87
Saldo em 31/12/2014	396.946,63	223.906,86	213.603,61	42.867,03	877.324,13
Provisões/ Atualizações feitas durante o semestre	9.377,92	34.339,40	-	22.838,22	66.555,54
Provisões utilizadas/ reversões dur. o semestre	-	-	-175.603,61	-37.620,22	-213.223,83
<b>Saldo em 30/06/2015</b>	<b>406.324,55</b>	<b>258.246,26</b>	<b>38.000,00</b>	<b>28.085,03</b>	<b>730.655,84</b>

PIS e COFINS - Quando do advento da Lei nº 9.718/98, a Cooperativa entrou com ação judicial questionando a legalidade da inclusão de seus ingressos decorrentes de atos cooperados na base de cálculo do PIS e COFINS. Consequentemente, registrou as correspondentes obrigações referentes ao período de março de 1999 a julho de 2004, sendo que os valores equivalentes foram depositados em Juízo e estão contabilizados na rubrica Depósitos em Garantia.

**16. Instrumentos financeiros** - O SICOOB UNIAO opera com diversos instrumentos financeiros, com destaque para disponibilidades, aplicações interfinanceiras de liquidez, relações interfinanceiras, operações de crédito, depósitos à vista e a prazo, empréstimos e repasses. Os instrumentos financeiros ativos e passivos estão registrados no balanço patrimonial a valores contábeis, os quais se aproximam dos valores justos.

Nos semestres findos em 30 de junho de 2015 e de 2014 a Cooperativa não realizou operações envolvendo instrumentos financeiros derivativos.

### 17. Patrimônio líquido

**a) Capital Social** - O capital social é representado por cotas-partes no valor nominal de R\$ 1.00 cada e integralizado por seus cooperados. De acordo com o Estatuto Social, cada cooperado tem direito a um voto, independentemente do número de suas cotas-partes. **b) Reserva Legal** - Representada pelas destinações estatutárias das sobras, no percentual de 40%, utilizada para reparar perdas e atender ao desenvolvimento de suas atividades. **c) Sobras Acumuladas** - As sobras são distribuídas e apropriadas conforme Estatuto Social, normas do Banco Central do Brasil e posterior deliberação da Assembleia Geral Ordinária (AGO). Atendendo à instrução do BACEN, por meio da Carta Circular nº 3.224/06, o Fundo de Assistência Técnica, Educacional e Social - FATES é registrado como exigibilidade e utilizado em despesas para as quais se destina, conforme a Lei nº 5.764/71.

Em Assembleia Geral Ordinária, realizada em 03 de fevereiro de 2015, os cooperados deliberaram pela incorporação total das sobras à Reserva Legal no valor de R\$ 1.864.371,14.

### 18. Outros Ingressos/rendas operacionais

Descrição	30/06/2015	30/06/2014
Recuperação de Encargos e Despesas (a)	183.587,44	13.578,39
Reversão de Provisões Operacionais	-	41.191,38
<b>Rendas de Repasses Interfinanceiros</b>	<b>15.036,02</b>	<b>38.650,04</b>
Atualização de Depósitos Judiciais	20.090,03	18.754,10
Dividendos	7.339,14	-
<b>Rendas de Cartões</b>	<b>123.481,60</b>	<b>-</b>
Outras Rendas Operacionais (b)	182.237,80	162.444,73
<b>Total</b>	<b>531.772,03</b>	<b>274.618,64</b>

(a) Refere-se à devolução de recursos do Fundo de Ressarcimento de Valores - FRV (R\$ 153.250,57) e outros (R\$ 30.336,87).

(b) Refere-se à distribuição de sobras do SICOOB CENTRAL CREDIMINAS (R\$ 144.614,22) e outras rendas (R\$ 37.623,58).

### 19. Outros dispêndios/despesas operacionais

Descrição	30/06/2015	30/06/2014
Descontos Concedidos - Operações de Crédito	57.590,56	23.860,04
Cancelamento de Tarifas Pendentes	97.716,09	104.200,33
Contribuições ao Fundo Garantidor de Depósitos	2.716,56	70.917,03
Passivos Contingentes	66.555,54	59.050,64
Despesas com Correspondentes Cooperativos	3.730,33	3.024,35
Outras Despesas Operacionais (a)	192.678,59	86.351,91
<b>Total</b>	<b>420.987,67</b>	<b>347.404,30</b>

(a) Refere-se a contribuições ao Fundo de Ressarcimento de Valores - FRV (R\$ 100.130,20), estorno de juros em operações em operações renegociadas (R\$ 56.691,71) e outras despesas (R\$ 35.856,68).

### 20. Resultado Não Operacional

Descrição	30/06/2015	30/06/2014
Lucros na Alienação de Valores e Bens	1.930,74	403,91
Ganhos de Capital	6.963,01	63.776,90
Total de Receitas Não Operacionais	14.758,45	64.180,81
Prejuízo na Alienação de Valores e Bens	(905,21)	(5.414,40)
Perdas de Capital	(48.037,11)	(11.868,55)
Outras	(22.221,85)	(2.102,23)
Total de Despesas Não Operacionais	(71.164,17)	(19.385,18)
<b>Resultado Líquido</b>	<b>(56.405,72)</b>	<b>44.795,63</b>

### 21. Partes Relacionadas

As partes relacionadas existentes são as pessoas físicas que têm autoridade e responsabilidade de planejar, dirigir e controlar as atividades da Cooperativa e membros próximos da família de tais pessoas.

As operações são realizadas no contexto das atividades operacionais da Cooperativa e de suas atribuições estabelecidas em regulamentação específica.

As operações com tais partes relacionadas não são relevantes no contexto global das operações da Cooperativa e caracterizam-se basicamente por transações financeiras em regime normal de operações, com observância irrestrita das limitações impostas pelas normas do Banco Central, tais como movimentação de contas correntes, aplicações e resgates de RDC e operações de crédito. As garantias oferecidas em razão das operações de crédito são: avais, garantias hipotecárias, caução e alienação fiduciária.

Montante das operações ativas e passivas no primeiro semestre de 2015:

MONTANTE DAS OPERAÇÕES ATIVAS	% em relação à carteira total
R\$ 215.886,13	0,62%
MONTANTE DAS OPERAÇÕES PASSIVAS	% em relação à carteira total
R\$ 292.880,27	0,57%

Operações ativas e passivas - saldo em 30/06/2015:

OPERAÇÕES ATIVAS			
NATUREZA DA OPERAÇÃO DE CRÉDITO	VALOR DA OPERAÇÃO DE CRÉDITO	PCLD (PROVISÃO PARA CRÉDITO DE LIQUIDAÇÃO DUVIDOSA)	% DA OPERAÇÃO DE CRÉDITO EM RELAÇÃO À CARTEIRA TOTAL
Adiantamento a Depositantes	686,13	6,86	0,00%
Cheque Especial/ Conta Garantida	2.000,00	20,00	0,00%
Crédito Rural	194.212,27	1.664,71	0,21%
Empréstimo/ Financiamentos	140.526,40	2.298,37	0,15%

OPERAÇÕES PASSIVAS		
Aplicações Financeiras	% em relação à carteira total	Taxa Média - %
626.949,42	0,98%	90,31% cdi

Foram realizadas transações com partes relacionadas na forma de depósito a prazo, cheque especial, conta garantida, cheques descontados, crédito rural - RPL, crédito rural - repasses, empréstimos, dentre outras, à taxa/remuneração relacionada no quadro abaixo, por modalidade:

Natureza das Operações Ativas e Passivas	Taxas Aplicadas em Relação as Partes Relacionadas	Taxa Aprovada Pelo Conselho de Administração / Diretoria Executiva
Cheque Especial	Mínima 2,8% e Máxima 7,95%	Mínima 2,8% e Máxima 7,95%
Conta Garantida	Mínima 3,47% e Máxima 5,57%	Mínima 3,47% e Máxima 5,57%
Desconto de Cheques	Mínima 1,54% e Máxima 2,14%	Mínima 1,54% e Máxima 2,14%
Empréstimos	Mínima 1,98% Máxima 2,2%	Mínima 1,98% Máxima 2,2%
Crédito Rural - RPL	Mínima 1,33% e Máxima 1,48%	Mínima 1,33% e Máxima 1,48%
Crédito Rural - Repasses	Taxa fixada pelo Bancoob	Taxa fixada pelo Bancoob
Aplicação Financeira	95% a 100% da CDI	95% a 100% da CDI

### PERCENTUAL EM RELAÇÃO À CARTEIRA GERAL MOVIMENTAÇÃO NO 1º SEMESTRE DE 2014

Empréstimos e Financiamentos	0,35%
Crédito Rural (modalidades)	1,10%
Aplicações Financeiras	0,57%

No primeiro semestre de 2015, os benefícios monetários destinados às partes relacionadas foram representados por honorários e gratificações, apresentando-se da seguinte forma:

### BENEFÍCIOS MONETÁRIOS E ENCARGOS NO 1º SEMESTRE DE 2014 (R\$)

Descrição	30/06/2015
Honorários	278.774,00
Cédula de Presença Conselhos	11.917,77
Gratificações da Diretoria	23.772,16
INSS Diretoria	47.671,08
<b>Total</b>	<b>362.135,01</b>

### 22. Cooperativa Central de Crédito de Minas Gerais Ltda.

O SICOOB UNIAO, em conjunto com outras cooperativas singulares, é filiada à Cooperativa Central de Crédito de Minas Gerais Ltda. - SICOOB CENTRAL CREDIMINAS, que representa o grupo formado por suas afiliadas perante as autoridades monetárias, organismos governamentais e entidades privadas. O SICOOB CENTRAL CREDIMINAS é uma sociedade cooperativista que tem por objetivo a organização em comum em maior escala dos serviços econômico-financeiros e assistenciais de suas filiadas (cooperativas singulares), integrando e orientando suas atividades, de forma autônoma e independente, através dos instrumentos previstos na legislação pertinente e normas exaradas pelo Banco Central do Brasil, bem como facilitando a utilização recíproca dos serviços, para consecução de seus objetivos. Para assegurar a consecução de seus objetivos, cabem ao SICOOB CENTRAL CREDIMINAS a coordenação das atividades de suas filiadas, a difusão e fomento do cooperativismo de crédito, a orientação e aplicação dos recursos captados e a implantação e implementação de controles internos voltados para os sistemas que acompanhem informações econômico-financeiras, operacionais e gerenciais, entre outras. O SICOOB UNIAO responde solidariamente pelas obrigações contraídas pelo SICOOB CENTRAL CREDIMINAS perante terceiros, até o limite do valor das cotas-partes do capital que subscrever, proporcionalmente à sua participação nessas operações. Saldos das transações da Cooperativa com a Sicoob Central Crediminas:

Descrição	30/06/2015	30/06/2014
Ativo circulante - Relações interfinanceiras - centralização financeira (nota 4)	32.441.462,81	26.225.072,87
Ativo Permanente - Investimentos (nota 8)	4.729.246,71	3.504.563,49

As demonstrações contábeis do SICOOB CENTRAL CREDIMINAS, em 31 de dezembro de 2014, foram auditadas por outros auditores independentes que emitiram relatório de auditoria sobre as demonstrações contábeis, datado de 26 de fevereiro de 2015, com opinião sem modificação.

**23. Cobrigações e riscos em garantias prestadas** - Em 30 de junho de 2015, a Cooperativa é responsável por cobrigações e riscos em garantias prestadas, no montante de R\$ 4.818.446,43 (30/06/2014 - R\$ 1.779.890,41), referentes à aval prestado em diversas operações de crédito de seus associados com instituições financeiras oficiais.

**24. Seguros contratados - Não auditado** - A Cooperativa adota política de contratar seguros de diversas modalidades, cuja cobertura é considerada suficiente pela Administração e agentes seguradores para fazer face à ocorrência de sinistros. As premissas de riscos adotados, dada a sua natureza, não fazem parte do escopo de auditoria das demonstrações contábeis e consequentemente não foram examinadas pelos nossos auditores independentes.

**25. Índice de Basileia** - O Patrimônio de Referência (PR) da Cooperativa encontra-se compatível com o grau de risco da estrutura dos ativos, apresentando margem para o limite de

compatibilização de R\$ 5.944.043,22 em 30 de junho de 2015.

**26. Contingências Passivas** - Segundo a assessoria jurídica do SICOOB UNIAO, dos processos judiciais em que figura como polo passivo, foram classificadas como perdas possíveis 03 processos, totalizando R\$ 132.622,81.

**27. Lei nº 12.973, de 13 de maio de 2014** - Em maio de 2014, foi publicada a Lei nº 12.973, que revoga o Regime Tributário de Transição (RTT) e traz outras providências, dentre elas: (1) alterações no Decreto-Lei nº 1.598/77, que trata do imposto de renda das pessoas jurídicas, bem como altera a legislação pertinente à contribuição social sobre o lucro líquido; (2) estabelece que a modificação ou a adoção de métodos e critérios contábeis, por meio de atos administrativos emitidos com base em competência atribuída em lei comercial que sejam posteriores à publicação desta Lei, não terá implicação na apuração dos tributos federais até que lei tributária regule a matéria; (3) inclui tratamento específico sobre potencial tributação de lucros ou dividendos; (4) inclui disposições sobre o cálculo de juros sobre capital próprio; e inclui considerações sobre investimentos avaliados pelo método de equivalência patrimonial.

O Sicoob Confederação por meio da CCI-274/2014, com base em parecer jurídico, orientou a utilização da opção “não optante”, como a mais adequada para as cooperativas do Sistema Sicoob.

### 28. Gerenciamento de Risco e de Capital

#### Risco operacional

a) O gerenciamento do risco operacional do SICOOB UNIAO objetiva garantir a aderência às normas vigentes e minimizar o risco operacional, por meio da adoção de boas práticas de gestão de riscos, na forma instruída na Resolução CMN nº 3.380/2006.

b) Conforme preceitua o art. 11 da Resolução CMN nº 3.721/2009, o SICOOB UNIAO aderiu à estrutura única de gestão do risco operacional do Sicoob, centralizada na Confederação Nacional das Cooperativas do Sicoob Ltda. - Sicoob Confederação, a qual se encontra evidenciada em relatório disponível no site www.sicoob.com.br.

c) O processo de gerenciamento do risco operacional do Sicoob consiste na avaliação qualitativa dos riscos objetivando a melhoria contínua dos processos.

d) O uso da lista de verificação de conformidade (LVC) tem por objetividade identificar situações de risco de não conformidade, que, após identificadas, são cadastradas no Sistema de Controles Internos de Riscos Operacionais (Scir).

e) As informações cadastradas no Sistema de Controles Internos de Riscos Operacionais (Scir) são mantidas em banco de dados fornecidos pelo Sicoob Confederação.

f) A documentação que evidencia a efetividade, a tempestividade e a conformidade das ações para tratamento dos riscos operacionais, bem como as informações referentes às perdas associadas ao risco operacional, são registradas e mantidas em cada entidade do Sicoob, sob a supervisão da respectiva entidade auditora (se cooperativa singular, da cooperativa central, se cooperativa central, e Bancoob, do Sicoob Confederação).

g) Para situações de risco identificadas, são estabelecidos planos de ação, com a aprovação da Diretoria Executiva, que são registrados em sistema próprio para acompanhamento pelo Agente de Controles Internos de Riscos (ACIR).

h) Não obstante a centralização do gerenciamento do risco operacional, o SICOOB UNIAO possui estrutura compatível com a natureza das operações, a complexidade dos produtos e serviços oferecidos e é proporcional à dimensão da exposição ao risco operacional.

#### Risco de mercado

a) O gerenciamento do risco de mercado do SICOOB UNIAO objetiva garantir a aderência às normas vigentes e minimizar o risco de mercado, por meio das boas práticas de gestão de riscos, na forma instruída na Resolução CMN nº 3.464/2007.

b) Conforme preceitua o art. 11 da Resolução CMN nº 3.721/2009, o SICOOB UNIAO aderiu à estrutura única de gestão do risco de mercado do Sicoob, centralizada no Banco Cooperativo do Brasil S.A. (Bancoob), a qual se encontra evidenciada em relatório disponível no site www.sicoob.com.br.

c) No gerenciamento do risco de mercado, são adotados procedimentos padronizados de identificação de fatores de risco, de classificação da carteira de negociação (trading) e não negociação (banking), de mensuração do risco de mercado, de estabelecimento de limites de risco, de testes de estresse e de aderência do modelo de mensuração de risco (backtesting). d) Não obstante a centralização do gerenciamento do risco de mercado e de liquidez, o SICOOB UNIAO possui estrutura compatível com a natureza das operações, a complexidade dos produtos e serviços oferecidos, sendo proporcional à dimensão da exposição ao risco de mercado da Entidade.

#### Risco de crédito

a) O gerenciamento de risco de crédito do SICOOB UNIAO objetiva garantir a aderência às normas vigentes, maximizar o uso do capital e minimizar os riscos envolvidos nos negócios de crédito por meio das boas práticas de gestão de riscos.

b) Conforme preceitua o art. 10 da Resolução CMN nº 3.721/2009, o SICOOB UNIAO aderiu à estrutura única de gestão do risco de crédito do Sicoob, centralizada no Banco Cooperativo do Brasil S.A. (Bancoob), a qual se encontra evidenciada em relatório disponível no site www.sicoob.com.br.



Leitor Escreve

Sô Biru mudou-se pro céu

Conheci Sô Biru há muitos anos, e numa situação inusitada. Eu era colega de Paulo no Curso de Admissão (ao Ginásial), no Ginásio Clóvis Salgado. Numa aula de Português num sábado à tarde, Dona Maria do Carmo Fernandes (que também já está no andar de cima) chamou-me à frente para declamar um poema de Raimundo Correia: “As Pombas - Vai-se a primeira pomba despertada. Vai-se outra mais... mais outra... enfim dezenas de pombas vão-se dos pombais, apenas raia sanguínea e fresca a madrugada.”

Paulo, que sempre foi um..., digamos, “sapeco”, falou lá do meio da sala de aula: - Eu tenho uma rola, aqui.

O que ele não contava era que, com sala em completo silêncio, Dona Maria do Carmo fosse ouvir. Ouviu. Interrompeu minha declamação e colocou o Paulo em quarentena na sala da Diretoria, mandando chamar o seu pai, Sô Biru. Passados uns bons quarenta e tantos minutos, ele chegou, tomou ciência do fato e prometeu tomar as providências. Com um grande esforço para não rir, foi o que nós sentimos.

Passamos, eu e todos os colegas, a admirar a atitude do pai de Paulo, que demonstrou grande amizade pelo filho. Não fez o estardalhaço que todos esperavam, mas, segundo soubemos depois, teve a tal conversa com o filho, no sentido de orientá-lo para o bem e dizer que a sua intervenção durante a aula não fora apropriada.

Depois, alguns poucos anos, voltei a ter contato com Sô Biru, no Foto Marques. (continua na próxima edição)

Luiz Raimundo de Oliveira - Advogado e promotor cultural/PN

Municipal Atlético Clube, o Mané: por que não nos indignamos?

Fui questionado recentemente quanto à minha preocupação com este valoroso clube que é o Municipal Atlético Clube, o nosso Mané. Era local de alegria da classe pobre da época em que funcionava, e no Estádio, lá no Triângulo, existia a famosa Cabana, que funcionava nas tardes de domingo e nos bailes de sábado. Como era bom! Como era bom ver, ouvir e dançar ao som de Lalinho e seu conjunto e de sua guitarra elétrica fantástica!

Passaram-se os anos, e o nosso Mané foi caindo no esquecimento fazendo parte daquela triste estatística de Ponte Nova, com a qual nós costumamos falar que Ponte Nova já teve isso, teve aquilo e já teve o Municipal Atlético Clube. E ninguém se indigna com essa perda!

Ao perdermos esta importante instituição, perdemos também a capacidade de preservar parte da história de nossa Ponte Nova, como tantas que já perdemos e vamos perder. É só ver a derrubada dos casarões, ou seja, história não dá dinheiro, não dá poder de dominação, não dá status na sociedade. Ledo engano! A história é felicidade, é cultura, é saudade e não morre nunca dentro de nós, seja ela qualquer história. Ela traz sempre o sentimento de querer reviver aqueles momentos idos, ainda que não tenha sido de tanta felicidade, mas alguma coisa boa ficou.

O Municipal Atlético Clube sempre foi sinônimo de felicidade e como foi! A felicidade naquele honroso clube perdura até hoje quando muitos casais se uniram através da sua juventude dançando nas tardes de domingo ou nos bailes do sábado. Muitos são casais felizes constituíram suas famílias depois de uma dança e a conversa ao pé do ouvido. Que beleza, que felicidade. (continua na próxima edição)

Pedrinho Catarino - Bacharel em Letras e Direito, líder comunitário e membro do Movimento Negro Brasileiro/PN

Movpaz Orlando Saraiva Lessa Filho - Movpaz/Parceria FOLHA

Jesus em casa

O lar é o santuário em que a bondade de Deus te situa. Não olvides a necessidade de Cristo no cenário de amor em que te refugias.

Escolhe alguns minutos por semana e reúne-te com os laços domésticos que te possam acompanhar no cultivo da lição de Jesus.

Quanto seja possível, na mesma noite e no mesmo horário, faz teu círculo íntimo de meditação e de estudo.

Depois da prece com que nos cabe agradecer ao Senhor o pão da alma, abre as páginas do Evangelho e lê, em voz alta, alguns dos seus trechos de verdade e consolo, para o que receberás a inspiração dos Amigos Espirituais que te assistem. Não é necessária a leitura por mais de dez minutos.

Em seguida, na intimidade da palavra livre e sincera, todos os companheiros devem expor suas dúvidas, seus temores e suas dificuldades sentimentais.

Através da conversação edificante, emissários da Esfera Superior distribuirão ideias e forças, em nome do Cristo, para que horizontes novos iluminem o espírito de cada um.

Emmanuel

Celular mania

Celular agora é produto/ De primeira necessidade./ Como viver sem celular?/ Impossível será verdade?// É celular mania,/ No bolso, no ouvido, na mão,/ No carro com o motorista./ Maria e José, sem noção./ Estive na praia alguns dias,/ Vi poucos celulares nas mãos./ Será medo de maresia, / Ou lá tinha mais diversão?// Tem celular no banheiro,/ Cozinhando ou na TV,/ Largue este celular agora,/ Está na hora de comer./ Roubo de celular é comum,/ Acontece demais./ Aliás, você sempre anda./ Com o seu no bolso de trás./ Dizem que celular é/ Esportista e brincalhão./ Esconde-se até dentro da bolsa./ Faz queda livre e natação./ O que você está fazendo?/ Por que parou de me ler?/ Seu celular está tocando e/ Você vai atender?// Dizem que tem celular / Até dentro da prisão,/ Que fazem ameaças,/ Amedrontando a população./ Como é que celular/ Foi parar na cadeia?/ Só pode ser gozação./ Acho que é brincadeira./ Celular salva vidas./ Não restam dúvidas, não./ Mas direção com celular/ Pode parar coração./ Sei que estou exagerando/ Não posso generalizar./ Há pessoas como eu/ que não gostam de celular./ Celular é muito útil./ Verdade não pode contestar./ Mas, sem dependência./ Tem que saber controlar./ Eu vi no meio da rua/ Você e o seu celular./ Seu corpo estendido no chão,/ Mas ele insistindo em falar.

Elizabeth Martins Pinto - Professora aposentada/PN

História da Ufologia

Em trinta de junho de 1908, fantástica explosão de grandes proporções ocorreu em Tunguska, na Sibéria/Rússia, devastando área de vários quilômetros e mutilando a fauna e a flora. As pessoas atingidas foram catapultadas de dentro de suas casas, o que foi causado pela onda expansiva.

O sábio, cientista e engenheiro Alexander Kazantzen, coronel do Exército Soviético, considerado um dos maiores mestres da ficção científica mundial, escreveu o roteiro da novela “Ilha de Fogo” e formulou a hipótese de que a explosão ocorreu no ar.

Analizando que a nuvem que se produziu após a detonação apresentava a aparência de um cogumelo gigante e em sequência houve chuva cinza, ele afirmou que ela se assemelhava a detonações atômicas. Foram ouvidos sons semelhantes aos de trovões na longínqua Inglaterra.

Os pesquisadores admitiram que foi um acontecimento assombroso e inédito de todos os tempos. Surgiram rumores de que teria sido a desintegração do reduto de combustível nuclear de nave sideral gigante. Calculou-se que o ocorrido em Tunguska superou as catástrofes conhecidas, sendo que as explosões em Krakatoa não se igualavam em intensidade.

A erupção do vulcão Krakatoa, em 1883, foi gigantesca, e um navio a 130km percebeu uma nuvem vermelha de 30km de altura. O espetáculo impunha-se tenebroso, e a explosão que sobreveio parecia indicar o fim do planeta, com o ribombo sendo ouvido a quilômetros de distância.

Foi estarrecedor o momento que se seguiu após as explosões insulares. Uma barreira de água de 40m partiu da ilha de Krakatoa, e em poucas horas este horrendo cataclismo, um dos crepúsculos da história dos homens, chegou a centenas de quilômetros de distância, destruindo mais de 300 cidades e aldeias do estreito de Sunda.

Glória ao Altíssimo Deus!

Jacques Varela - Comerciante/PN

O coveiro

- Ao Sr. José Fernandes (in memoriam) -

Magro, de boa estatura, já vem ele:/ O coveiro! Enxada nas costas, pá na mão./ Poderia tanto estar em outro lugar,/ Em outro lugar, numa outra profissão./ Mas está em meio ao silêncio dos mortos./ Envolto pelas pedras frias das sepulturas,/ Por pessoas que entram

e saem chorando./ A dor da perda, saudades e amarguras./ Habitante do ermo, totalmente solitário,/ Sabe lá, quantos corpos já enterrou./ Pois quanta gente já passou por ali,/ E quantas covas sua enxada já cavou./ Coveiro! Como é triste, dura e cruel,/ Pesarosa. Mas a mais real das profissões./ Pois a morte é o fim de todos nós./ Meros passageiros, cumpridores de missões./ Este coveiro já é velho de tempos idos./ Alguém tão querido por suas mãos foi sepultado./ É a figura viva que circula entre os mortos,/ Que um dia também ali será enterrado./ Pois este coveiro de quem falo já morreu!/ Seu nome se perpetua no cemitério inteiro./ Morreu aquele que enterrou o meu Pai,/ Chora a coruja nos braços do Cruzeiro!

Dorothea Bernardes Pinto Coelho - Escritora/PN

Arma da consciência

Foi Deus que fez a terra e ao homem a entregou. Tudo de bom que existe para os seus filhos foi Ele que deixou. Pela ganância de poucos, seu plano Ele cortou. O mundo será melhor quando o homem compreender que a vida é para todos, com saúde, paz e lazer.

Este é o projeto que o Senhor veio nos trazer. Meu plano é de vida, e não de opressão. Por isso, eu lhe peço que abra o coração àquele irmão que precisa de um trabalho digno para poder ganhar o pão. Para aquele que não tem nada, eu vim para defender. Conto com você que está aí no poder para dar oportunidade para ele sobreviver.

Abra o seu coração e deixe-o fazer: os pobres e oprimidos eu vim para defender. Àquele sem moradia e sem terra para trabalhar, ao nosso representante, Ele vai falar. Precisa-se de uma guerra para o nosso Brasil melhorar. Eu lhe dei a munição, e é só saber usar: a arma da consciência, quando um projeto for votar.

Afonso Macário Gonçalves - Lavrador aposentado/PN

Agradecimentos

Parafraseando Joaquim Nabuco, inicio este texto com a frase usada em seu discurso na Academia de Letras: “Minha mãe, Deus lhe pague.” Assim como ele, reconheço em cada vitória a força moral e ética da minha mãe presente em minha vida.

Aos meus amigos, um agradecimento vindo da alma me leva a escrever este breve texto.

A notícia desta FOLHA sobre minha ida à Bolívia me causou muitas alegrias e inúmeros abraços por várias pessoas de Ponte Nova e Rio Doce.

Preciso registrar também que pessoas de fora de Ponte Nova tiveram acesso à informação e me enviaram palavras carinhosas e encorajadoras. Senti a alegria de todos de saber que nossa terra estava representada.

Caminho com a sensação de que Deus me presenteou mais uma vez. Havia momentos na Bolívia em que eu não acreditava no que estava vivendo. E os desdobramentos continuam.

Registro aqui meus sinceros agradecimentos a Paulina Gomes Pesce. Senti um profundo sentimento de gratidão pela sua amizade. Você me vez entrar em contato com minha história de luta com aquela breve linha do tempo e provocou um contato íntimo de gratidão a Deus. Chorei. Obrigada, Paulina, pelas suas palavras e, mais do que isto, por poder contar com sua amizade.

Maria Auxiliadora de Fátima Costa Souza - Psicóloga e professora/PN

Nota da Redação - A FOLHA acolhe opiniões de seus assinantes sobre todos os temas e acontecimentos. Reserva-se, no entanto, o direito de rejeitar acusações insultuosas ou desacompanhadas de documentação, assim como textos de conteúdo publicitário. Devido a limitações de espaço, será publicada seleção das cartas (recebidas até 2ª-feira de cada semana). E, quando estas não forem suficientemente concisas, serão publicadas por partes, em duas ou mais edições. Só serão levadas em conta cartas assinadas e que contenham nome e endereço completos dos remetentes.



# Convênio pró-Unidade de Conservação do Rio Piranga

Foi assinado, na tarde de 12/8, no gabinete do prefeito Guto Malta/PT, convênio para implementação do projeto da Unidade de Conservação/UC do Rio Piranga. Esta UC foi criada ainda na gestão do prefeito Taquinho Linhares/PSB, no auge do embate contra a implantação de novas hidrelétricas no Piranga.

A Prefeitura e o Núcleo de Assessoria às Comunidades Atingidas por Barragens/Nacab (representado pelo presidente Paulo Henrique Viana e assessores) se encarrega-



rá de projeto de captação de recursos. Ao lado de diversos representantes da Administração Municipal, estiveram o vereador Joãozinho Carteiro/PT e integrantes do Departamento de Engenharia Florestal da Universidade Federal de Viçosa/UFV.

## Audiência do Plano de Manejo do Parque Passa-Cinco



A Secretaria Municipal de Meio Ambiente/Semam e o Conselho Consultivo do Parque Natural Municipal Tancredo Neves (Passa-Cinco) realizaram, nessa quarta-feira (12/8), na sede do Grupo Afro Ganga Zumba (foto), no bairro de Fátima, audiência pública para discussão sobre o Plano de Manejo do Parque. Leia sobre o assunto no portal desta FOLHA.

## Projeto de arborização em bairro

Em 3 e 10/8, o vereador Antônio Pracadá/PSD cobrou, do Executivo/PN e da Ong Puro Verde, arborização das ruas do bairro Dalvo Bemfeito.

Em 13/8, o secretário da Puro Verde, Ricardo Motta, divulgou reunião recente com dirigentes da Associação Comunitária local (tendo à frente o presidente Edson Pinto) e com a assistente social Lucilene Cristina, da Secretaria Municipal de Assistência Social e Habitação/Semash.

Houve proposta de mutirão, com participação da Secretaria de Meio Ambiente para plantio

de mudas de frutíferas diante das 200 casas. A Gaia Consultoria - que desenvolve projeto técnico-social no bairro - é parceira da iniciativa.

### Defensoria no São Pedro

Amanhã, 22/8, sábado, das 9h às 11h, será comemorado, na praça do bairro São Pedro, o 1º aniversário da parceria entre a Defensoria Pública e a Polícia Militar. Pelo vínculo iniciado em 2014, defensores públicos mantêm, em sala anexa à sede da PM, naquele bairro, atendimento semanal de demandas da comunidade.

O bairro Dalvo Bemfeito foi cenário, no domingo, 16/8, do 7º dia das atividades da Semana da Família na Paróquia São Sebastião.



Agentes de pastorais atuaram em tarde de lazer e convívio.



## PREFEITURA MUNICIPAL DE PONTE NOVA COMUNICADO OFICIAL

A Prefeitura Municipal de Ponte Nova vem a público dizer que pessoas com más intenções estão se utilizando de nomes de creches municipais para solicitar doações, principalmente em dinheiro, supostamente para auxílio a estas instituições.

Em vista disso, esclarecemos que as providências jurídicas já foram tomadas para coibir tais comportamentos.

Não obstante, a Prefeitura alerta a população para não efetuar qualquer tipo de doação em dinheiro a quaisquer instituições municipais, as quais têm suas necessidades atendidas pelo orçamento municipal.

Atenciosamente,  
Administração Municipal de Ponte Nova

## Gente & Saúde

### Evoluir

- Três profissionais da Evoluir Fisioterapia e Fitness - Gustavo Mesquita, Rejane Costa e Emanuel Duarte



- participaram em 15 e 16/8, em BH, do curso "Novos Conceitos em Reabilitação de Joelho e Quadril". O instrutor foi o professor Thiago Fukuda/pós-doutorado pela University of Southern Califórnia/EUA e fisioterapeuta da Seleção Brasileira de Futebol Feminino. Na foto, Rejane, Thiago, Gustavo e Emanuel. A Evoluir Fisioterapia e Fitness fica na rua Assad Zaidan, 232 - Palmeiras/PN, fone (31) 3817-2787.



**Alice** - Nosso abraço à farmacêutica Alice Pinto Coelho de Carvalho/proprietária da Manipulação Pinto Coelho, que aniversaria neste 26/8. A Manipulação Pinto Coelho fica na rua Santo Antônio, 55/Loja 3 - Calçadão Shopping - Palmeiras/PN, fone (31) 3881-5582.

## Pós-graduação

INSCRIÇÕES ABERTAS

- Metodologias únicas e inovadoras
- Professores renomados
- Investimento: R\$ 250,00

**OBJETIVO:** O objetivo do curso é a capacitação de profissionais para o gerenciamento de competências técnicas, comportamentais e estratégicas, a fim de que possam estabelecer as interfaces necessárias para potencializar novos resultados de forma constante.

**A QUEM SE DESTINA:** O curso de pós-graduação "Iato sensu" MBA em Gestão de Pessoas, Negócios e Logística visa atender Bacharéis em Administração, Direito, Contadores, Economistas e demais profissionais de nível superior.

## MBA em Gestão de Pessoas, Negócios e Logística

- Aulas uma vez por mês (aos sábados)
- Coordenação: Prof. Carlos Bitencourt

Inscreva-se já!

**FUPAC/PN**  
(31) 3817-1712  
www.fupacpontenova.com.br

Venha fazer parte de um grupo seletor para se destacar no mercado!



**Assembleia na IHNSD aprova orçamento do semestre** - Na manhã de 16/8 (domingo), no Hospital de Nossa Senhora das Dores/IHNSD, a assembleia geral extraordinária da Irmandade mantenedora aprovou a proposta orçamentária (valor não divulgado) do Hospital para este 2º semestre. O provedor, Francisco Rodrigues da Cunha Neto (Chiquinho Cunha), argumentou sobre o assunto, divulgou o novo estatuto da Irmandade do Hospital de Nossa Senhora das Dores/IHNSD e deu posse aos novos integrantes: Cláudio Marques, Alexandre Pereira, Beethoven Oliveira e Darcy Ferraz. Veja foto no **portal** desta FOLHA.

## Busca de melhorias para Unidades de Saúde de Ana Florência e Pontal

A necessidade de melhoria nas Unidades Básicas de Saúde/UBS do bairro Ana Florência e do distrito do Pontal esteve na pauta dos vereadores em 17/8. Patrícia Castanheira/PTB abriu o debate divulgando abaixo-assinado dos moradores de Ana Florência pedindo a volta da enfermeira Fabiana Amorim de Assis, transferida para a UBS do bairro Novo Horizonte.

A vereadora disse a esta FOLHA que Fabiana atendia pela manhã em Ana Florência e à tarde na UBS do Pontal, onde sofreu ameaças (não disse quais), e por isso conseguiu transferência para o bairro Novo Horizonte. Nesse contexto, a comunidade reivindica o retorno de Fabiana com a condição de ela não mais trabalhar no Pontal.

Em nota a este jornal, Geraldo César Bastos Destro, dirigente da Secretaria Municipal de Saúde/Semsa, disse que, em reunião na manhã de 19/8 com Fabiana, na presença de agentes de saúde (Pontal/Ana Florência) e dos vereadores Anísio Filho e Joãozinho Carteiro/ambos do PT, ela decidiu continuar no Novo Horizonte “alegando motivos de segurança”.

Além do mais, caso ela op-



Reforma da UBS Pontal e sede de Ana Florência

tasse por voltar a trabalhar em Ana Florência, seria obrigada a atender também no Pontal, visto que Ana Florência e Pontal constituem uma única UBS perante o Ministério da Saúde.

### Desmembramento

Patrícia e Anísio salientaram, em indicação conjunta, a necessidade de separar as Unidades, pois “é grande a fila de espera [em Ana Florência são atendidas outras sete comunidades, e no Pontal, outras nove], e os profissionais de medicina, enfermagem e odontologia só atendem pela manhã, em Ana Florência”.

A Semsa explicou a esta FOLHA, em nota de 19/8, que existe uma única equipe (médico, enfermeiro, técnico de enfermagem e agentes comunitá-

rios) atendendo em 2 espaços físicos [de manhã/Ana Florência e à tarde/Pontal].

Para o desmembramento - relata a Semsa -, cada sede de UBS deve ter entre 3 a 4 mil habitantes. Conforme a nota, a separação, no entanto, poderia acarretar o descredenciamento federal, pois a região de Ana Florência tem 1.546 moradores, enquanto a do Pontal, 1.479.

No caso de Ana Florência, a vereadora - que já exibiu fotos denunciando a precariedade da UBS - pediu autorização da Prefeitura para que a entidade comunitária local conserte a fechadura da sala de exame de preventivo e a descarga do banheiro do consultório odontológico.

Segundo ela, a comunidade também solicita atendimento de

pediatra e ginecologista, mas, conforme a Semsa, é inviável no momento a contratação de tais profissionais, ficando para avaliação posterior.

### UBS do Pontal

Como esta FOLHA já informou, a reforma da UBS do Pontal (orçada em R\$ 415 mil) ocorreria entre mai/2014 e fev/2015. A previsão não foi cumprida, e a inauguração da obra - a cargo da empreiteira JM Soares - deve acontecer nos próximos 90 dias.

Para aquela Unidade, Valéria Alvarenga/PSDB solicitou compra de aparelho de limpeza dentária, pois “as pessoas saem de lá para serem atendidas em Ana Florência”. A Semsa afirmou a esta FOLHA que, na licitação recente,

constatou-se preço “acima do valor de mercado”, o que levou a se providenciar nova licitação.

Patrícia, no entanto, sugeriu contato com Satoshi Fujisawa/presidente da Associação Comunitária da Serra dos Pinheiros para doação de “cadeira” odontológica.

Satoshi disse à nossa reportagem que a entidade ganhou, há quatro anos, da Ordem dos Advogados do Brasil/OAB-PN (via advogado Antônio de Pádua Gomes Ribeiro), gabinete completo (raio-x, autoclave e área de extração). Ele garante ter oferecido o equipamento à então secretária de Saúde, Vannerli Bemfeito, mas “não teve retorno”.

De acordo com Satoshi, “tudo está guardado (desmontado) na sede da Associação”. O presidente - que propõe a utilização do equipamento na UBS do Pontal - não sabe se ele funciona perfeitamente, mas “certamente precisa de alguns reparos”.

De sua parte, a Semsa esclarece que a UBS “já possui equipamentos odontológicos (compressores, autoclave, frigobar e outros) adquiridos recentemente e, portanto, em melhores condições de uso.



## Manipulação Pinto Coelho

Conheça alguns de nossos produtos naturais:

- Fórmulas especiais contra a menopausa
- Redutores de envelhecimento
- Inibidor da vontade de comer doces

Rua Santo Antônio, 55/Loja 3 - Calçadão Shopping  
Palmeiras/Ponte Nova ☎ (31) 3881-5582

## Recursos para UBSs da Rasa e de Vau-Açu

Ainda em 17/8, Marília Rôlla/PSB anunciou depósito de R\$ 286 mil - pelo Ministério da Saúde - na conta da Prefeitura para continuidade da construção da UBS/Rasa. Sabe-se que a obra está parada desde jan/2015 à espera deste recurso.

O valor total do projeto é de R\$ 408 mil, e numa 1ª etapa liberaram-se R\$ 81 mil. A Assessoria de Comunicação da Prefeitura informou, em nota de 19/8, que nos próximos dias haverá mobilização da Construtora Sericita Baldrame para retomada dos serviços.

Ainda em 13/8, André Francis-

co/presidente da Associação Comunitária do Bonserá anunciou, via Facebook, a liberação federal de R\$ 512 mil para construção da sede própria da UBS do distrito de Vau-Açu, em terreno perto da capela deste distrito, cedido, ainda em 1993, na gestão do prefeito Ademir Ragazzi/PDT.

André agradece o empenho do prefeito Guto Malta/PT perante o deputado federal Padre João/PT e estima que a Unidade atenda 750 famílias das comunidades de Vau-Açu, Bonserá, Massangano, Santa Helena, Sesmarias, Cachoeira, Manoel Lucas e Gentio.



**SEGURANÇA! EFICIÊNCIA! CREDIBILIDADE!**

**PLAMHAG**

A SUA SAÚDE EM BOAS MÃOS!

**HOSPITAL ARNALDO GAVAZZA**

**PLAMHAG**

(31) 3819.5016 | [www.gavazza.com.br](http://www.gavazza.com.br)

## Verba para escolas

A Secretaria de Educação/MG divulgou em 15/8 vínculos de julho prevendo liberação de valor igual (R\$ 4,8 mil) para melhoria de serviços de conectividade em internet nestas escolas estaduais: Antônio Carlos/Alvinópolis, Claudionor Lopes/Barra Longa, José Mateus de Vasconcelos, Padre Dimas/ambas em Guaraciaba, de Piscamba/Jequeri, Cantídio Drumond/Ponte Nova, Padre Júlio Maria e Regina Pacis/ambas em Raul Soares.

Valores distintos vão as seguintes escolas: Custódio Martins da Silva/Urucânia (R\$ 10,2 mil); Benedito Valadares/Raul Soares (R\$ 9,6 mil); do Grota/Jequeri e Helder de Aquino/Urucânia (R\$ 6 mil cada); Antônio Coelho/Ponte Nova (R\$ 5 mil); e Otávio Soares/Santa Cruz do Escalvado (R\$ 4,2 mil).





Hoje, sexta-feira, 21/8, aniversaria Joana Ribeiro de Assis. “Parabéns por esta data especial. Desejo-lhe alegrias, paz, saúde e que todos seus desejos se realizem. Feliz aniversário!” A menos Ribeiro de Assis familiares e amigos.



Em 16/8, Maria das Graças do Carmo Carvalho completou mais uma primavera. “Este é um dia muito feliz para nossa família. Parabéns por ser dedicada mãe e esposa. Felicidades! Amamos você!” São os votos do seu esposo Marisa, Valdete (com demais familiares).



lhões de dólares, e o patrimônio líquido chegou a 12,1 milhões de dólares. Com área de 463.624m<sup>2</sup>, o empreendimento abate 2 mil animais/dia, emprega mais de 1.000 pessoas e tem representações em 11 Estados. “Esta classificação mostra que estamos no caminho certo. São inúmeros os esforços feitos por todos os nossos colaboradores para conseguirmos ser uma empresa referência, que leva ao consumidor produto de alta qualidade e sabor diferenciado. Estar entre as maiores do país, no setor de agronegócio, é com certeza um título a ser comemorado”, declara o diretor comercial do Saudali, Weber Vaz.



Maxm

# Dom Bosco

A comemoração do bicentenário de São João Bosco, fundador da Congregação Salesiana mereceu manifestação às 10h desta sexta, 14/8, na praça de Palmeiras. Comparcerão assistidos pela Fundação Menino Jesus, estudantes da Escola Nossa Senhora Auxiliadora/Ensa e do Colégio Salesiano Dom Helvécio/CSDH. Na foto, oração do padre Francisco Lanna diante da estátua de Dom Bosco.

Antônio Totino, vendedor, entre os dirigentes da AC, vice-presidente (esq.) e Fernandes/presidente. A M Custódio Silva, 1.465 - C 2399. **Em tempo** - Em erramos ao indicar, na homenageadas, o aniversário, ela chega aos 40 a

Motivos para comprar no Guarapiranga Supermercado:

- ✓ melhor preço;
- ✓ ambiente agradável;
- ✓ melhor atendimento;
- ✓ variedade de produtos;

✓ O Supermercado "Sem igual, pra você" é de Ponte Nova e valoriza a região.



Sem igual,  
para você!

**GUARAPIRANGA**  
SUPERMERCADO

ASA DE FRANGO RESFRIADA KG	R\$ 6,98
CONTRA FILÉ PALADAR KG	R\$ 19,90
COCA COLA 2,5L	R\$ 4,99
CERVEJA SKOL 473ML	R\$ 2,39
LINGUIÇA TOSCANA CIA CARNE KG	R\$ 8,98
PIZZA ASSADA GUARAPIRANGA - GRÁTIS GUARANÁ 1L C/CASCO	R\$ 21,90
ARROZ TREICHEL 5KG	R\$ 9,49
LEITE CONDENSADO ITAMBÉ 395G	R\$ 2,69
WHISKY JOHNNIE WALKER RED LABEL 500ML	R\$ 38,90
PÃO DE ALHO GUARAPIRANGA KG	R\$ 18,90

[www.guarapirangasupermercado.com.br](http://www.guarapirangasupermercado.com.br)

(31) 3817-1727 | Triângulo - Ponte Nova - MG

Ofertas válidas nesta  
sexta, sábado e domingo  
21, 22 e 23 de Agosto

**MINISTÉRIO DA CULTURA E  
GOVERNO DE MINAS GERAIS APRESENTAM**

CIRCUITO

**Vijazz  
&  
BLUES**  
FESTIVAL  
2015

**PONTE NOVA**

LOCAL: PRAÇA  
PRINCIPAL (CENTRO)

**27<sup>DE</sup>  
AGOSTO**  
(QUINTA-FEIRA)

**18H**  
**CORPORAÇÃO**  
**SANTÍSSIMA TRINDADE**

**19H**  
**DONÊ QUARTETO**

**20:30H**  
**BONEY FIELDS** (EUA)

L LIVRE PARA TODOS OS PÚBLICOS  
INFORMAÇÕES: (31) 3891-2580

[www.vijazz.com.br](http://www.vijazz.com.br)

f [vijazzebluesfestival](#)

**ENTRADA FRANCA**

<b>LEI DE INCENTIVO À CULTURA</b>  <small>APOIO</small>	<b>PATROCÍNIO MASTER</b> 	<b>PATROCÍNIO</b> 	<b>PRODUÇÃO</b> 	<b>MÍDIA</b> 
		 Ponte Nova Prefeitura Municipal Secretaria Municipal de Cultura e Turismo		 MINAS GERAIS GOVERNO DO ESTADO Ministério da Cultura

**BRASIL**

Traga a sua família e aproveite para conhecer as lojas que participam da **REDE DE LOJAS INTEGRADAS - Centro Histórico de Ponte Nova**. Além do cartão-convênio, que dá direito a descontos diferenciados nas lojas participantes, a cada **R\$ 50,00 em compras**, você **ganha um cartão-fidelidade**. Preenchendo-o com o carimbo da mesma loja, você troca por um benefício.

Confira no site as lojas participantes: [www.lojasintegradasdepontenova.com.br](http://www.lojasintegradasdepontenova.com.br).  
Saiba mais sobre o cartão-fidelidade diretamente na loja associada à **REDE**.

**Chapa Baby Liss Nano Titanium:** modele seus cabelos de forma prática e rápida!



**FLOR DO CAMPO**  
COSMÉTICOS



Rua Benedito Valadares, 176 - Centro/Ponte Nova ☎ (31) 3881-1073



**Rede de Lojas Integradas**  
**Centro de Ponte Nova - MG**  
**Consultor: Gleidson Fábio**

**Apoio:**







# chan!

E PONTE NOVA - 21 de agosto de 2015

## Foto no Mérito

A Maxmoto de Viçosa foi homenageada pelos seus 15 anos de atividade na festa do Mérito Empresarial/2015, realizado em 8/8 pelo Sistema ACIP/CDL, no Babilônia Centro de Eventos. Na **foto**, recebendo o certificado, está Salvador

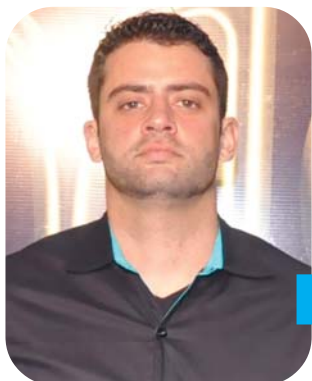

**Antônio Luiz**

Advogado e ex-provedor do Hospital de Nossa Senhora das Dores, Antônio Luiz Lanna aniversaria em 26/8. Felicidades!

## AirPix

O registro fotográfico da festa do Mérito Empresarial/2015, divulgado na edição passada desta FOLHA, é da AirPix, do pontenovense Douglas Guizilini (**foto**). Trabalhando no ramo de fotografia há mais de 10 anos, Douglas fundou a AirPix neste ano (fone 31 9704-4394), com suporte de drone (aeronave não tripulada), e concluiu recentemente mostra de seus melhores trabalhos numa das alas do Hospital de Nossa Senhora das Dores/HNSD. **Em tempo** - O drone voa até mil metros de altura (ou 1km) de distância do operador de controle remoto, com autonomia de voo de até 20min.



**João Luiz**

Neste 25/8, o empresário João Luiz Castanheira comemora mais um ano de vida. Parabéns!



**Arte na Conferência**

Ainda em 8/8, na X Conferência Municipal de Assistência Social, Eunice Izabel dos Santos/Bell (integrante do Grupo Zimbabwe/bairro Primeiro de Maio) e seu tio Denilson de Assis Silva (aluno da Associação de

Pais e Amigos dos Excepcionais/Apae de PN) fizeram apresentação de dança com a música "Time of My Life" (*hit* dos anos 80). A Conferência foi realizada na EM Reinaldo Alves Costa/Triângulo. Veja balanço da Conferência no portal da Prefeitura de Ponte Nova.

## Pontenovense no 'Parlamento Jovem'



O Colégio Salesiano Dom Helvécio/CSDH informa que, nesta semana, o Congresso Nacional divulgou a relação dos 78 estudantes selecionados em todo o país para o "Parlamento Jovem Brasileiro/PJB", os quais devem participar, entre 21 e 25/9, de Jornada

Parlamentar na Câmara dos Deputados, em Brasília/DF. Entre os escolhidos, está Diego Perdigão Martino, aluno do 3º ano do Ensino Médio do CSDH (2º colocado em MG), com seu projeto prevendo a criação de "Plataforma Didática Digital" para alunos do Ensino Médio, baseado na vivência no CSDH. O PJB é organizado com oportunidade ímpar para os estudantes vivenciarem, na prática, a simulação do trabalho dos deputados federais, elaborando projetos de leis e debatendo temas de grande importância para o país. Os estudantes selecionados são empossados como deputados jovens e participam ativamente da simulação de todo o processo legislativo, mostrando o seu potencial de fazer diferente e de mudar a realidade nacional.



**Joãozinho**

Completa mais um natalício, em 27/8, o vereador João Evangelista Vidal (Joãozinho Carteiro/PT). Felicidades!

## Parabéns aos nossos assinantes com aniversário nesta semana

**Ponte Nova:** 21/8 - Edna Lúcia Mendes Vitoriano, Maria Tereza C. Trivellato Baromeu e Divina Eliane Gomes Donato; 22/8 - Geralda Fernandes da Paixão, Deni Rodrigues Guedes dos Santos e Paulo de Pompéia M. dos Santos; 23/8 - Maria de Souza; 25/8 - Renata Cristina Costa, Sidney de Campos Pinho, Nansen e Messias Rosa Batista; 26/8 - José Adão, Antônio Luiz Lanna e Alice Pinto Filho de Carvalho; e 27/8 - João Evangelista Vidal. **Belo Horizonte:** 25/8 - João Luiz Monteiro Castanheira. **Oratórios:** 22/8 - José Jorge Maria Filho. **Piedade de Ponte Nova:** 25/8 - Ecir Lamar Silva da Veiga.

**Para nossos assinantes** - As notas desta coluna destinam-se exclusivamente aos nossos assinantes e seus respectivos dependentes econômicos, devendo chegar à FOLHA (por e-mail ou pessoalmente) até 2ª-feira de cada semana, no horário comercial (9h às 12h e 13h às 17h30).



FOLHA DE PONTE NOVA está atenta a tudo o que acontece em Ponte Nova e região. Política, Saúde, Social, Cultura, Polícia, Entretenimento, Esporte... Não importa o assunto, está na FOLHA.

No portal [www.folhadepontenova.com.br](http://www.folhadepontenova.com.br), nossa Equipe de Redação mantém atualizações diárias sobre tudo o que acabou de acontecer.

E, para saber de tudo isso, é muito simples: basta ser assinante!

Acesse o portal e siga as instruções ou ligue para o nosso televidas.

FOLHA DE PONTE NOVA: é notícia, você tem aqui!

**FOLHA DE PONTE NOVA**

[www.folhadepontenova.com.br](http://www.folhadepontenova.com.br)  
Televidas: (31) 3817-1716



**MORAR BEM É MORAR PERTO DE TUDO!**  
E ainda pagando mensais a partir de 1/2 salário mínimo? Aí é um sonho!

**BAIRRO PRIMAVERA**

**A gente sabe que você sonha em ter um lote. VENHA SE REALIZAR!**

**LOTES**  
A poucos minutos da Praça de Palmeiras.

ENTRADA + MENSAIS A PARTIR DE **1/2 SALÁRIO MÍNIMO**

**+ 1 EMPREENDIMENTO FRANCISCO ROCHA IMÓVEIS** (31) **3817-1676**  
Parceria: **MAISIMÓVEIS** [www.maisimoveis.com.br](http://www.maisimoveis.com.br) (31) 8791-0444  
Travessa Antônio Gomes de Queiroz, n.º 31 Abaixo da Sede E.C Palmeirenses



Contos Gerais



A origem dos vaga-lumes

No princípio, tudo era sombra e silêncio, e Deus, que a essa altura lapidava os astros - com o sol à frente -, jogou poeira estelar no universo, formando a nebulosa da Via Láctea.

Depois, ele se ocupou da criação na Terra e não percebeu o deslocamento de parte da poeira para cá. Foi então que, numa noite, o primeiro homem gritou de medo ao ver, entre as folhagens, uma chama fugaz e, no ir e vir dela, outras que surgiam.

Deus não perdeu esta cena e, temendo que o Anjo Mau estivesse por trás daquela criação (da qual ele não se lembrava de ter planejado), agarrou uma centelha, e esta falou:

- Senhor, deixai-me livre. Não me julgueis provinda de origem má. Não fui gerada nos braseiros infernais. Venho das claras poeiras das estrelas, que, chegando à Terra, ganharam vida quando o Criador deu o sopro vital em tudo o que aqui estava. Deixai-me ir para trazer para este mundo um pouco do brilho celestial.

E o Senhor, enternecido, abriu os dedos deixando partir a centelha, agora chamada de vaga-lume, com uma mudança: como esteve abafado, por um tempo, entre os dedos do Pai Eterno, desde aquele instante o vaga-lume ganhou luz de pisca-pisca, piscando como só o fazem as estrelas.

- Adaptado do texto de Karol Lenko "Insetos no Folclore", que se inspirou em conto do famoso escritor Coelho Neto.

José Carlos Itaborahy Filho

Respostas dos passatempos na pág. 18

**PALAVRAS CRUZADAS DIRETAS**

www.coquetel.com.br

Revistas COQUETEL 2014

Elemento de uma receita culinária	Jogadores brasileiros da NBA	União para um interesse comum	Comer, em inglês	Abelha, em inglês	Estratégia de grupos bélicos como o ETA
				Que vai contra a Carta Magna	Tatear; apalpar
Ridicularizar; troçar					
(?) infrator, grave problema social	Criação de Spielberg			Pedra para afiar objeto cortante	Nereu Ramos, político brasileiro
					Doente, em inglês
				Dispositivo de imagem do PC	
Errado (abrev.)	(?) Maiden, banda				Norma
Clara; branca	Chega				Escola militar (sigla)
				Antecedeu Luxemburgo como técnico do Flamengo (2010)	
				Mister (abrev.)	
Espaços nobres no teatro					Fêmea que vive em brejos e lagoas
					Renato Machado, jornalista
					Potência
O peso buscado por quem faz dieta	Eduardo Escorel, cineasta paulista			Órgão da política monetária do Banco Central (sigla)	Amapá (sigla)
				Remover sujeira	
				Instrumento de Nelson Freire	
Impulsivo; irrefletido	Homem, em inglês	Músculo, em "miócito"			(?) Motta, cantor de "Fora da Lei"
1, em romanos					"Sex (?) the City", série da TV a cabo
A capital cubana					
Os medicamentos sob fiscalização especial					Maiores rio da África, banha nove países

3/and — bee — eat — ill — man. 4/iron. 5/copom. 15/nenê e leandrinho. BANCO

O MUNDO DOS QUADRINHOS CLÁSSICOS CHEGOU ÀS BANCAS!

RECOTA ZERO

simplesMente

A revista pra cabeças em forma

DESENVOLVA SUA INTELIGÊNCIA

JOGOS PARA EXERCITAR SEU RACIOCÍNIO LÓGICO

Leve o bombeiro até o vaso sanitário estragado!

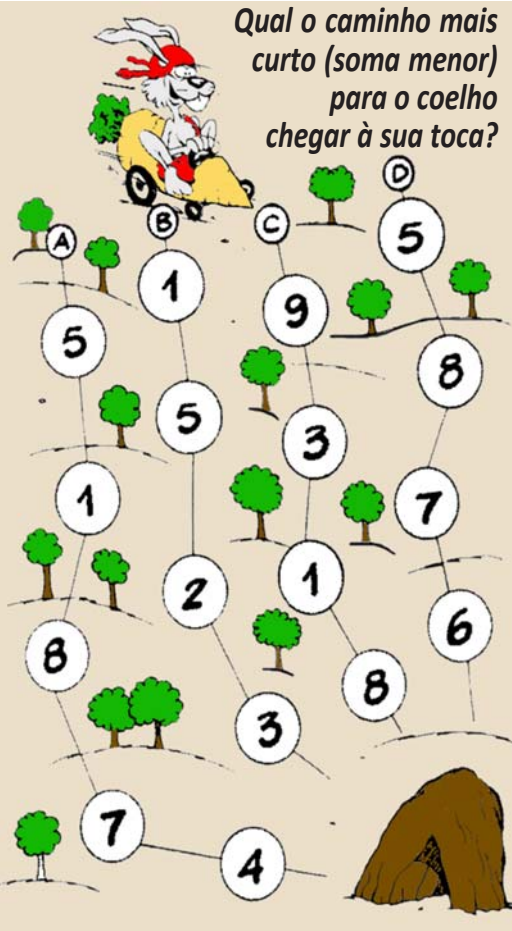
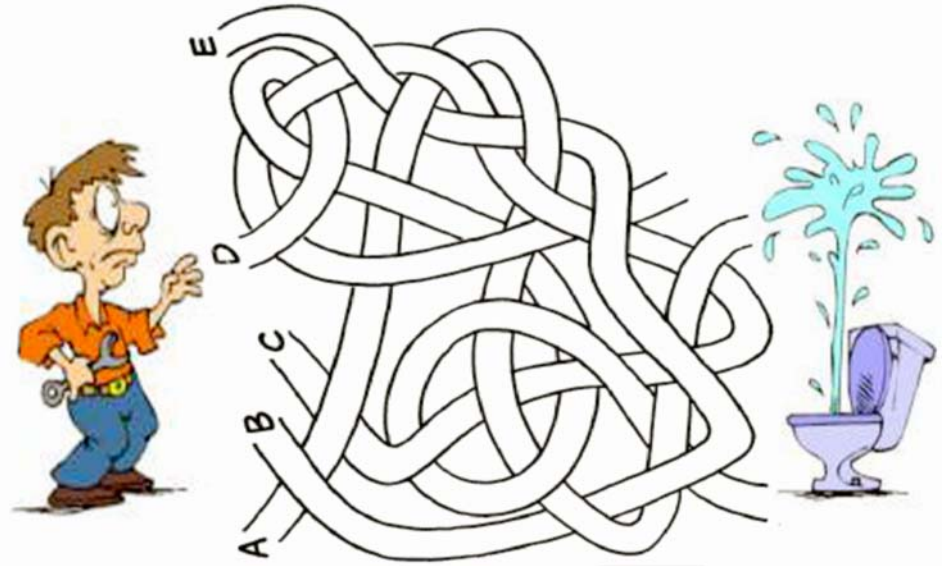

**Horóscopo JOÃO BIDU**

De 21 a 27/8/2015

**ÁRIES - 21/3 a 20/4**

- Vai ter que batalhar um pouco mais do que de costume. Ações positivas atraem acontecimentos positivos. Reflita sobre o que pode fazer por si. No amor, atração por pessoa mais velha. **DICA** - Deixe de lado as diferenças com quem vive perto de você e reconheça seus próprios erros.

**TOURO - 21/4 a 20/5**

- As pessoas vão aproximar-se mais de você, e isso fará com que se sinta importante. Poderá ter boas ideias para melhorar sua renda. No campo amoroso, cuidado com a sua inconstância. **DICA** - Tente encerrar alguns defeitos que devem ser eliminados, para que consiga aproveitar melhor a sua vida.

**GÊMEOS - 21/5 a 20/6**

- Não deixe que a pressa tire sua concentração. Seu astral estará influenciável, por isso, cuidado para não agir pela cabeça dos outros. No amor, nada de trocar o certo pelo duvidoso. **DICA** - Tenha sempre com você uma pedra hematita: ela ajudará a clarear os pensamentos nas horas difíceis.

**CÂNCER - 21/6 a 21/7**

- Procure organizar-se melhor para dar conta dos seus afazeres. A Lua aumenta suas chances de ganhar dinheiro inesperado. Alguém que encontra sempre pode mexer com seu coração. **DICA** - Use sempre peças de prata, ou pedra-dalua ou ainda pedra selenita para lhe darem sorte.

**LEÃO - 22/7 a 22/8**

- Afaste-se de pessoas negativas, principalmente se sentir que elas "roubam" suas energias. Conseguirá o que quer, se usar de diplomacia e bom humor. Há sinal de altos e baixos na paixão. **DICA** - Procure ficar na sua, não tomar partido de quem não conhece nem entrar no que não lhe diz respeito.

**VIRGEM - 23/8 a 22/9**

- Ponha uma coisa na cabeça: nem sempre as coisas são como gostaríamos. Mostre disposição para virar o jogo, se for preciso. Tendência a se aventurar nas coisas do coração: tenha cuidado! **DICA** - Para ter sucesso em tudo, carregue sempre com você, na bolsa, um saquinho de tecido com canela em pó.

**LIBRA - 23/9 a 22/10**

- A comunicação será o seu maior trunfo, mas não é bom sair por aí falando de coisas sobre as quais não tem certeza. No amor, estará mais quente e com disposição para viver aventuras com seu par. **DICA** - Para realizar seus desejos, escreva-os num papel verde, passe mel, salpique canela em pó e enterre.

**ESCORPIÃO - 23/10 a 21/11**

- Seu profissionalismo estará em alta, e com isso poderá destacar-se aos olhos de seus superiores. Terá sorte em jogos e apostas. No amor, não permita que o par abuse da sua boa vontade. **DICA** - Vai ser preciso ter mais calma e jogo de cintura ao lidar com questões que incomodam demais.

**SAGITÁRIO - 22/11 a 21/12**

- Aproveite para investir na concretização de suas ideias. Você terá maior percepção do valor das coisas e também do seu próprio valor. O astral será perfeito para fortalecer a paixão. **DICA** - A leitura será provavelmente sua melhor companhia nas horas de folga. Outra boa opção é passear a pé.

**CAPRICÓRNIO - 22/12 a 20/1**

- As vezes, é preciso abrir mão de alguns princípios para aprender algo importante. Sua popularidade e seu charme estarão no auge. Cuidado com intrigas que possam atrapalhar o romance. **DICA** - Deixe uma pedra ônix dentro de um copo com sal grosso e água, perto da sua cama, para filtrar todo o mal.

**AQUÁRIO - 21/1 a 19/2**

- Preocupe-se em buscar qualidade no que faz. Inimigos ocultos prometem deixar seus nervos à flor da pele. Não convém agir de maneira radical. No amor, tente seguir os mesmos conselhos. **DICA** - Uma das coisas que você precisa aprender, nesse período, é ter mais paciência com as pessoas à sua volta.

**PEIXES - 20/2 a 20/3**

- Se por acaso o medo do futuro instalar-se, lembre-se de que as atitudes de hoje é que desenharam seu destino. Faça, portanto, o melhor. Nas coisas do amor, diminua as expectativas. **DICA** - Cuidado com algumas "certezas" que você possa ter, pois alguma coisa inesperada poderá aborrecê-lo.





No ar, o 3º Festival de Inverno da Percepção Musical

O Festival começou, em 14/8 (sexta-feira), com um Concerto de Violino apresentado pela violinista Natália Corcini e se encerra amanhã, sábado (22/8). A **foto** acima registra, na manhã de sábado (15/8), mais uma edição do projeto “Circulando a Poesia”, promovido pela Academia de Letras Ciências e Artes de Ponte Nova/Alepon, que aconteceu junto com a feira de livros usados da Livraria e Sebo F&B. Para fechar aquela manhã, show com Fafá da Barra. Ainda na programação, durante a semana, houve curso de escultura, com Ricardo Resende, e apresentação do Coral Vozes do Piranga e dança do ventre, com Sílvia Corina. Hoje, sexta-feira (21/8) às 20h, “Monólogo - A Louca”, com Ana Bárbara Coura, e às 21h, show com Barulhinho Bom. Amanhã, sábado (22/8), último dia do Festival: às 17h, Concerto de Baterias, e às 18h, show com Arthur Vinih e os Malungos. A Percepção Musical fica na rua Marechal Deodoro, 79, em Palmeiras.



A EM Otávio Soares/Centro Histórico realizou, na manhã da 6ª-feira (14/8), o XX Festival de Poesia com o tema “O Amor em Forma de Poesia”. O evento já é uma tradição daquela escola e conta com expressiva participação de familiares, convidados e da comunidade escolar. O Festival é muito dinâmico. Cada sala de aula escolheu um escritor e realizou o seu festival interno para escolher os participantes que iriam apresentar-se. Na **foto** acima, a diretora, Mirian Aparecida de Carvalho Silva, entre as colaboradoras, a supervisora Maria Angélica Domingues e a vice diretora, Giseane Duarte, com os alunos que se apresentaram com a música-tema do musical “A Bela e a Fera”. Muito bacana!



Carlos Antônio da Cruz/Maestro Leco, o escritor serrense José Aureliano Reis e o prefeito de Amparo do Serra, José Eduardo Couto/PR, com a sua esposa, Monalisa, durante o lançamento dos livros “Memórias de um Sineiro” e “Ajuste com o Passado”, no domingo (16/8), na sede da Lira Nossa Senhora do Amparo.

arte & cultura  
ademar@sinhaflores.com.br

ademar figueiredo



3º Encontro de Charretes na Fazenda Casa Nova, em Guaraciaba. Sucesso!

Participar deste evento é presenciar o resultado do esforço empreendido pela Zezinha e seu marido, Renato Pinto Alves. Fazenda enfeitada e tudo feito da melhor maneira possível para receber, em 15/8, mais de 200 charreteiros, oriundos de tudo quanto é canto. Pela **foto**, você confere os vários meios de transporte utilizados pelos que compareceram. Somente participando é possível conferir o sucesso de um evento que vem crescendo ano após ano! Ocorrem desfile de charretes, sorteios, barraquinhas e muita música. Neste ano, Luciano Eustáquio e seus teclados fechou o cardápio musical. A locução ficou a cargo do radialista Compadre Danilo, que comanda o Alvorada Sertaneja na Rádio Ponte Nova. Perdeu? Ano que vem tem mais!

Futebol com muita arte

Em 16/8 (domingo), fomos a Rio Doce, mais precisamente ao Estádio Municipal Caetano Cenachi, para o jogo Ponte Nova Futebol Clube x Siderúrgica Esporte Clube, de Sabará, partida válida pelo Campeonato Mineiro da Segunda Divisão. Para caprichar na recepção, Rio Doce nos brindou com bela interpretação do Hino Nacional Brasileiro com os músicos Fabíola Lopes, no saxofone, e Kelvynn Santana, no clarinete. Os dois músicos fazem parte do Grupo de Câmara Doce Acorde, daquela cidade. Ficou tudo muito bonito: os dois times no centro do gramado junto com a equipe de arbitragem e relativo silêncio da arquibancada para acompanhar a apresentação. A propósito, o time pontenovense fechou a partida em 7 x 0. Muito show!



Santíssima Trindade abre o ViJazz em PN

Marque em sua agenda, prezado(a) leitor(a). Na próxima 5ª-feira, 27/8, teremos noite pontenovense do Circuito ViJazz & Blues Festival/2015. Agora em novo local: praça Getúlio Vargas/Centro Histórico, em frente à Igreja Matriz São Sebastião. Com certeza, será uma noite memorável! A Corporação Musical Santíssima Trindade se apresentará às 18h; na sequência, o Doné Quarteto; e, às 20h30, a atração internacional Boney Fields/EUA. O ViJazz foi criado em 2007, em Viçosa, com proposta de promoção, de forma especial, do que há de melhor na música contemporânea, suprimindo demanda da região por música instrumental e jazz de reconhecidos músicos do cenário mineiro, nacional e internacional. Em 2013, tornou-se Circuito ViJazz & Blues Festival. Em 2015, o ViJazz estará presente nas cidades de Belo Horizonte, Uberaba, Juiz de Fora, Ponte Nova, Muriaé e, em 30/8, fechando as apresentações em Viçosa. Imperdível!

# Necessária!

FOLHA DE PONTE NOVA

Compromisso com a cidadania

Assinaturas: [www.folhadepontenova.com.br](http://www.folhadepontenova.com.br) ☎ (31) 3817-1716

# Casamento

Faça aqui a sua Lista de Presentes

Sinha FLORES PRESENTES

Rua Assad Zaidan, 112 - Ponte Nova/MG - 31 3881-2592



# Os suinocultores investem cada vez mais no reaproveitamento de efluentes

O aprimoramento de conceitos e técnicas para redução de impactos da suinocultura no meio ambiente foi o objetivo do “Workshop Ambiental”, promovido pela Associação dos Suinocultores do Vale do Piranga/Assuvap ainda em 29/7.

O bioquímico Juliano de Freitas Moreira, proprietário da empresa Micra - Microbiologia e Controle Ambiental (com sedes em Ponte Nova e Vitória/ES), apresentou os resultados do primeiro ano do Projeto de Monitoramento da Bacia do Rio Piranga.

Na semana passada, ele respondeu por e-mail às perguntas desta FOLHA:

**FOLHA** - Você apresentou diagnóstico da qualidade de águas superficiais em rede de amostragem para o conhecimento da intervenção da suinocultura regional em recursos hídricos pontuais.

**Juliano** - Correto. O objetivo foi pontuar o quanto é possível estimar sobre a relação de nexos causais entre os escoamentos líquidos da atividade de suinocultura como um todo, sinérgica à ausência de tratamento de esgoto sanitário na região, pelo monitoramento da qualidade da água em pontos definidos pela Secretaria de Estado de Meio Ambiente e Desenvolvimento Sustentável/Semad.

**FOLHA** - Nas suas conclusões, cita a fertilização de recursos hídricos. O que isto quer dizer?

**Juliano** - O fator de poluição destas águas se deve aos elevados índices de fósforo e nitrogênio - nas diversas formas químicas -, que são nutrientes de qualquer vida: plantas, animais, homem, no solo ou na água. Se presentes em doses excessivas na água, provocam o desequilíbrio da biota, podendo predominar organismos indesejáveis, como a vegetação macrófita (aguapés, por exemplo), ou até perigosas, no caso das cianobactérias, que comprometem a captação e o tratamento e abastecimento público. Trata-se de uma “descompensação” da cadeia alimentar da água.

**FOLHA** - Você falou da “sinergia de aspectos sobre recursos hídricos, no âmbito de nutrientes da água entre suinocultura e esgotos sanitários ‘in natura’ em cursos d’água. Comente isso.

**Juliano** - As duas fontes predominantes de tais nutrien-

*Juliano falou no Espaço Interagir, da Assuvap, perante representantes da entidade, da Empresa Brasileira de Pesquisa Agropecuária/Embrapa e de órgãos de fiscalização ambiental do Governo/MG*



tes nas águas da região são a suinocultura e o esgoto sanitário ao natural. Sabemos que elevadas cargas de nutrientes podem ganhar os rios, se faltar manejo correto de efluentes excessivos das granjas. Pelo esgoto ao natural, médias a grandes cargas de nutrientes são lançadas rotineiramente com o adjutório da incidência de bactérias típicas deste esgoto e indicadoras de alerta quanto a doenças de veiculação hídrica (DVH). Por isso, o esgoto pesou mais na matriz de avaliação. O que não diminui a necessidade dos cuidados suinícolas, pois a externalização de nutrientes coopera para tais organismos e vetores.

**FOLHA** - Você menciona a melhoria da suinocultura ao longo do tempo. Isso decorre da melhor gestão de recursos hídricos nas granjas? Isso passa pela reutilização de efluentes? Quais as características da fertirrigação?

**Juliano** - Com a interpretação de estudos, monitoramentos e busca por soluções preventivas, há, já algum tempo, ações positivas para a contingência desse risco. Estudos das grandes universidades regionais e o acompanhamento dos órgãos ambientais permitem e incentivam o acesso dos empreendedores suinícolas aos recursos eficientes e econômicos. Pela fertirrigação, por exemplo, “adubam-se” áreas cultiváveis com a aplicação dos dejetos líquidos, fazendo tais nutrientes retor-

narem para o solo. Há busca dessa realidade, até pela sensibilização frente à escassez hídrica. Os donos das granjas sabem que não têm por que descartar efluentes e desenvolvem know-how para o reaproveitamento. É bacana ver a busca da suinocultura de Ponte Nova junto a entidades e a outras regiões do Brasil com casos de sucesso nestas ações, a integração com universidades e com órgãos ambientais. Alto nível!

**FOLHA** - Há também menção às “inteligências tecnológicas e de racionalização para diminuir o consumo de água”. Qual a receita?

**Juliano** - O que todo mundo, em cada casa, deve estar fazendo. Poupança de água e energia. Reaproveitando. Utilizando o necessário. E para isso existem pacotes tecnológicos (sistemas eficientes de aplicação de efluentes no solo, estações de tratamento para água de reuso e controladores de vazão e pressão, entre outros).

**FOLHA** - Sobre as variações sazonais dos principais constituintes físico-químicos das águas na rede de amostragem entre dez/2013 a jun/2015, qual é sua principal constatação?

**Juliano** - Em termos sazonais (período chuvoso/período seco), não foram identificadas grandes variações. Isso reflete a falta de chuvas regulares dos últimos anos e pode indicar que poluentes estejam se concentrando.

**Influente na suinocultura** - A Revista Porkworld homenageou, em recente edição especial (jul/ago), as cem pessoas mais influentes da suinocultura, incluindo nomes de personalidades do Vale do Piranga: João Carlos Bretas Leite, produtor e diretor da Assuvap/Coosuiponte; José Lúcio dos Santos/presidente e fundador da

Microvet; e Livia Machado/ex-gerente de marketing da Assuvap e atual coordenadora do Projeto Nacional de Desenvolvimento da Suinocultura. Note-se que João Leite já havia sido entrevistado na edição comemorativa dos 15 anos da revista, sendo convidado a falar sobre o futuro da suinocultura brasileira.

## Espaço Empresarial



### Mais uma pontenovense sorteada na campanha Super Data Premiada



A ACIP/CDL realizou no último sábado (15/08), na Praça de Palmeiras, o terceiro sorteio da campanha “Super Data Premiada”. Rita de Cássia dos Santos, do bairro Rasa, foi a ganhadora de uma moto Honda 0km. Ela ganhou o cupom que foi sorteado ao fazer compras na livraria Mercado Livre.



O próximo sorteio da campanha será no dia 17 de outubro, na Praça Getúlio Vargas, logo após o Dia das Crianças. Serão sorteados um notebook, um Xbox 360, uma bicicleta e um tablet. Neste mesmo dia acontecerá também o sorteio do Prêmio Extra, mais uma moto Honda, que será sorteada entre os cupons das quatro datas.

Em breve as lojas participantes da campanha Super Data Premiada estarão distribuindo os cupons do “Dia das Crianças”, nas compras acima de R\$ 20,00. Participe!



Patrocínio: Maxmoto Honda, Microlins, Manndalla e Pontenet





# Instalado o Território Caparaó, iniciam-se os preparativos para reunião microrregional em Ponte Nova, neste 2/9

Prefeitos, vereadores e convidados de várias cidades da nossa região estiveram em 15/8, na sede da AABB de Manhauçu, para prestigiar a instalação do Território Caparaó (abrangendo 55 municípios) como parte do Fórum Regional de Governo, coordenado pelo governador Fernando Pimentel/PT.

Segundo o prefeito de PN, Guto Malta/PT, deliberou-se que em 2/9 comitiva da microrregião de Ponte Nova se reunirá na Dr. EM José Mariano, em Palmeiras, para discutir propostas para o 1º encontro de trabalho do Fórum (ainda sem data). Outras propostas serão levadas pelas autoridades das microrregiões de Manhauçu e Viçosa.

Para preparar a agenda de 2/9, o presidente da Câmara, José Mauro Raimundi/PP, convocou, para a tarde de 19/8, no plenário do Legislativo, reunião com os 13 vereadores, gestores municipais, representantes de sindicatos e “lideranças diversas” para relacionar as prioridades do município. Ainda em Manhauçu, secretários de Governo e coordenadores do Programa entregaram documentos com a metodologia de trabalho, diretrizes e formulário de diagnóstico territorial.

Em Manhauçu, Pimentel abriu a solenidade frisando que os Fóruns Regionais (al-



De Ponte Nova, participaram os da foto: em pé/esq., Marília Rôlla/vereadora-PSB, Mariana Silva/assessora da Secretaria de Cultura e Turismo, Pedrinho Catarino/ouvidor municipal, Guto Malta/prefeito-PT, Antônio Augusto Araújo Filho/superintendente regional de Saúde, Michele Guimarães/chefe de Gabinete, Geraldo Lula/vereador-PDT, Serginho Nogueira/conselheiro do Dmaes e Rosângela Gonçalves/diretora regional do Sind-UTE; e agachados/esq., Joãozinho Carteiro/vereador-PT, secretários Geraldo César Bastos Destro/Saúde e Hermano dos Santos (Assistência Social e Habitação) e Paulo Roberto dos Santos (Planejamento) e Luciano Gonçalves Teixeira (presidente do Conselho do Dmaes)

guns já instalados e outros por instalar) visam “marcar oficialmente a participação popular na elaboração, execução, monitoramento e avaliação de políticas públicas regionalizadas”. Ocorrerão debates, assembleias, encontros de grupos de trabalho e câmaras temáticas, dentre outros instrumentos, “para garantir democracia no investimento das prioridades votadas”.

Na abertura da cerimônia em Manhauçu, Guto falou na

condição de um dos vice-presidentes da Associação dos Municípios da Microrregião do Vale do Piranga/Amapi (\*2). Ele elogiou o compromisso do governador com a interiorização de seu governo, “colocando representantes de movimento sociais na primeira fila daquele evento. O prefeito assinalou a adesão incondicional de Ponte Nova e citou recente “acordo histórico” com os professores da rede estadual e a retomada de centenas de obras que estavam paralisadas na gestão passada.

### Anel Rodoviário

Na Câmara/PN, em 17/8, o evento de Manhauçu repercutiu com discurso de Marília Rôlla/PSB. Ela lembrou que,

dos 55 municípios do território, 33 estavam representados na abertura.

No entender de Marília, a presença maciça de PN nas etapas seguintes pode significar a votação das prioridades locais e do entorno. Ela mencionou a importância da construção da alça do Anel Rodoviário ligando a MG-262 à BR-120.

Anísio Filho/PT comemorou a participação de Ponte Nova no mesmo grupo de Manhauçu e Viçosa e longe de Juiz de Fora.

“Enquanto éramos colocados em grupos de debate com forças políticas de Juiz de Fora, tínhamos que ficar competindo com poucas chances. Agora deve ser diferente”, resumiu Anísio.

(\*2) - A Associação dos Municípios da Microrregião do Vale do Piranga/Amapi esteve representada ainda por estes prefeitos: presidente José Calixto Milagres - DEM/Acaiaca, Silvério da Luz - PT/Rio Doce, José Maroca - DEM/Rio Casca, Domingos Sávio - PMDB/Sem Peixe, Márcio Vítor - PT/Abre Campo, Antônio Carlos de Assis - PPS/Piedade de Ponte Nova e Marilda Eni Coelho - PSDB/Sericita.

## Apae anuncia a Semana Nacional da Pessoa com Deficiência Intelectual e Múltipla: de 21 a 28/8

A agenda/Ponte Nova da Semana Nacional da Pessoa com Deficiência Intelectual e Múltipla começa hoje, 21/8, conforme notícia da Associação de Pais e Amigos dos Excepcionais/Apae, com passeata, a partir das 16h, desde o ginásio poliesportivo/ECP até a praça de Palmeiras.

Nesta segunda-feira, 24/8, na sede da entidade, no alto do CDI, agendas de esporte e lazer e “dia da beleza”. Na terça, 25/8, durante o horário escolar, desfile com eleição da “Garota e do Garoto Apaeanos”.

Na 4ª-feira, 26/8, durante o horário escolar, edição anual do Fórum dos Autodefensores (a autodefensoria prevê participação direta de seus alunos nas reuniões da Diretoria). Na quinta, 27/8, a partir das 18h, jantar de confraternização com o tema “A Família na Escola”. Na manhã de sexta, 28/8, palestra (o tema não foi divulgado) com a psicóloga Luíza Laura Lanna.

### Kit de informática

A Apae/PN assinou, no início deste mês, convênio com a Secretaria/MG de Ciência, Tecnologia e Ensino Superior/Sec-tes para receber, via Programa de Ciência, Tecnologia e Inovação para a Inclusão e Desenvolvimento Social, uma unidade de Centro Tecnológico de Capacitação/CTC (orçado em R\$ 10,9 mil).

Segundo a presidente Ana Virgínia Gomes, consta do CTC um kit de equipamentos para uso de portadores de deficiência:

- Teclado “expandido”; máscara em acrílico (do tipo “colmeia”); mouse adaptado e acionador de pressão; facilitadores funcionais para adaptação nos punhos/“apontador de cabeça” (do tipo “tamanduá”, para teclar com movimentação da cabeça); sete mesas e cinco cadeiras; e 4 microcomputadores.

**NÉLIO LEOPOLDO SOARES**  
**Suinocultura**

**Admitimos portadores de deficiência para fazer parte da nossa equipe!**

*Se você é portador de necessidades especiais ou reabilitado pelo INSS ou conhece alguém que se encaixa nesse perfil, entre em contato conosco.*

Envie seu currículo para [carlos@neliosoares.com.br](mailto:carlos@neliosoares.com.br)  
Para mais informações, ligue (31) 3819-3610 ou 3819-3615.

**DMAES - DEPARTAMENTO MUNICIPAL DE ÁGUA, ESGOTO E SANEAMENTO DE PONTE NOVA/MG**  
**AVISO DE PREGÃO PRESENCIAL**

O DMAES - Departamento Municipal de Água, Esgoto e Saneamento de Ponte Nova/MG torna público que estará credenciando representantes e recebendo propostas e documentos para habilitação de interessados para os seguintes processos:

\* PROCESSO Nº 066/2015 - PREGÃO PRESENCIAL Nº 026/2015.  
Objeto: **Locação de 05 impressoras multifuncionais, 04 com impressão em preto e 01 em cores, franquia mensal total até 20.000 cópias (19.700 p/b e 300 coloridas).** Vigência: 12 meses (demais especificações e condições contidas no Anexo I - Termo de Referência). Credenciamento: a partir das **13h** do dia **4/9/2015**.

\* PROCESSO Nº 067/2015 - PREGÃO PRESENCIAL Nº 027/2015.  
Objeto: **Licença de Uso (12 meses) de Sistema de Gestão de Ponto Eletrônico para tratamento de dados de relógio de ponto biométrico DIMEP** (demais especificações e condições contidas no Anexo I - Termo de Referência). Credenciamento: a partir das **15h** do dia **4/9/2015**.

O recebimento dos envelopes e as sessões públicas ocorrerão nos mesmos dias marcados para o credenciamento, 5 minutos depois, ou após o término do credenciamento. As reuniões e todos os atos ocorrerão na Sede Administrativa do DMAES, situada na av. Ernesto Trivellato, nº 158 - Bairro Triângulo - Ponte Nova/MG. O Edital na íntegra poderá ser visualizado ou baixado no site do DMAES, [www.dmaespontenova.com.br](http://www.dmaespontenova.com.br), ou solicitado em dias úteis, no horário de 12h às 18h, pessoalmente, ou pelos telefones (31) 38195371 (Ramal Pregão) ou (31) 38195350 (PABX/FAX) ou e-mail: [fabiana.dutra@dmaespontenova.com.br](mailto:fabiana.dutra@dmaespontenova.com.br). Os pedidos de esclarecimentos poderão ser feitos por fax ou pelo e-mail supracitados. As impugnações deverão ser entregues tempestivamente, pessoalmente ou por via postal, nos termos do Edital. Os envelopes também poderão ser enviados via postal ou entregues tempestivamente na Sede Administrativa, sem obrigatoriedade de credenciamento de representante, nos termos do Edital. Demais informações ou condições se encontram no Edital.

Ponte Nova/MG, 18/8/2015.

**Walter Augusto Pietsch da Fonseca** - Diretor Adjunto  
**Fabiana Dutra Gomides** - Pregoeira Oficial

**UMA DOR QUE NÃO TEM FIM**  
**Perguntas sem respostas**

Como poderemos apagar de nossas lembranças? Na noite de sexta-feira, **23/8/2013**, o desespero se espalhou, e, em questão de instantes, toda a família se reuniu com medo, dúvidas e tristeza. **Mauro Sérgio Barreto (Serginho)**, aos 39 anos de idade, morre assassinado em sua lanchonete, na cidade de Ponte Nova.

Dois homens em uma moto foram em direção à lanchonete realizando vários disparos em direção de Fábio Conegundes França, que corre em direção de Mauro Sérgio (que chegava de uma entrega de lanche). Em questão de segundos, projetos e sonhos foram abandonados, e a dor, que não tem fim, se instalou no coração da família.

O que ninguém sabe é que no mesmo dia Mauro Sérgio dispensou os trabalhos de um dos seus filhos, disse a ele que não precisava ir, que poderia ficar em casa descansando (mesmo sendo um dia de grande movimento). O que ninguém sabe é que uma de suas filhas insistiu muito com a mãe para pedir uma pizza, pois estava com saudade do pai e queria vê-lo. O que ninguém sabe é que, na entrega da pizza, Serginho deu um abraço longo e, nunca tão profundo, em sua filha. Parecia que, inconscientemente, se despedia. O que ninguém sabe é que toda semana tinha doce de leite feito no fogão de lenha. O leite, Serginho levava, e o açúcar de mãe adoçava. Desde 28 de agosto de 2013, não tem mais doce.

- “Vó, cadê aquele docinho de leite?” - Pergunta a neta.  
- “Não tem. Não faço mais doce, minha vida acabou” - diz a mãe de Serginho.

**À nossa família, resta apenas acreditar em Deus e conviver com a dor e com a saudade. Muitas perguntas nos assombram: o que aconteceu? O que foi feito com o atirador? Foi identificado e preso? Condenado? O que tem sido feito? Quem é o culpado? Estamos sem RESPOSTAS e pedimos que os responsáveis pelas investigações encaminhem ESCLARECIMENTOS aos familiares.**



# Preso antes da final de campeonato é acusado de assassinato em 27/5

O atleta J.S.B., 18 anos, do time do Triângulo Novo, foi preso pela Polícia Militar na arquibancada do campinho do bairro de Fátima, às 9h40 de 16/8, pouco antes do início do jogo final da Copa da Juventude (leia na **página 24**). Na Delegacia/PN, o rapaz foi autuado e encaminhado à Penitenciária.

Conforme o boletim de ocorrência, o sargento Dueber e o soldado Magalhães, passando pelo local em diligência de rotina, depararam com J.S.B. (que tem antecedentes criminais ainda como adolescente) e verificaram, no sistema informatizado da PM, que havia contra ele “mandado judicial de acautelamento de menor”.

Esta FOLHA verificou que J.S.B. é suspeito de ter assassinado, a tiros de revólver, Alan Aparecido de Oliveira, 30, do bairro Triângulo Novo, num crime ocorrido às 22h40 de 27/5/2015, perto do campinho da rua Bahia, naquele bairro.

## Discurso do vereador

Na Câmara, em 17/8, Anderson Azevedo/PTB exaltou a conclusão da Copa Juventude, especialmente no aspecto de segurança. Sobre a prisão de J.S.B., Anderson pon-

derou que a prisão do rapaz “foi uma ação não prevista, mas os policiais agiram tranquilamente, sem complicar o clima esportivo”.

Anderson sublinhou que não se intimidou com ameaça anônima (recebida na semana anterior à final da Copa) sugerindo que ele não fosse a campo para não ter “surpresa desagradável”. Ainda assinalou que a organização da Copa pediu policiamento “de praxe” para final da competição e recebeu da PM orientação para mudar o local do jogo, “porque temiam algum tipo de enfrentamento, e, se insistíssemos em manter a final no campinho, não poderiam ajudar-nos”.

“Decidimos que faríamos o jogo em nossa comunidade, com cerca de 2 mil torcedores, e não foi necessário o trabalho da PM, porque tudo correu na mais perfeita ordem”, sublinhou o vereador. Conforme ele, a torcida, atletas e dirigentes dos times “não deixaram o estereótipo [de violência] prejudicar a final. Existem uma ou duas frutas podres, mas isso não contaminou, e todos se comportaram muito bem”, concluiu Anderson, ratificando o apoio municipal (caminhão-pipa com água, ambulância e entrega de troféus/medalhas).

# Divulgada a foto de estelionatário

A Polícia Militar divulgou, no grupo Rede de Comércio Protegido (no aplicativo Whatsapp), **foto** de um homem - flagrado em câmera de segurança - suspeito de usar cheques falsos às 11h dessa terça, 18/8, em compra na loja Terra Benta/Palmeiras.

Conforme a PM, o homem efetuou compra de R\$ 406,50 e pagou com dois cheques (de R\$ 400,00 e R\$ 500,00) de agência do Banco do Itaú/BH em nome de Roberto Rosa Lino, pretendendo troco de R\$ 493,50.

Como a funcionária só tinha



R\$ 300,00 de troco, o homem pegou o dinheiro e ficou de voltar mais tarde para buscar a diferença e a mercadoria.

Desconfiada, a funcionária foi até a agência do Itaú, em Palmeiras, onde funcionários do banco informaram que as assinaturas postadas nos dois cheques não conferiam com a do dono da conta. A PM investiga o caso com a foto e o número do celular (9206-3544) registrado no verso do cheque. Quem tiver pistas do homem deve telefonar para o fone 190/PM.

**Motorista explica acidente** - Esteve nesta FOLHA, em 19/8, o motorista Juliano Fúrfuro Vieira, 34 anos, explicando as circunstâncias do acidente em que, dirigindo o Uno OQM-6555, da Secretaria Municipal de Saúde, atropelou menino de 4 anos às 15h de 6/8, na rua dos Ferroviários/bairro Esplanada, conforme notícia divulgada na edição passada desta FOLHA.

Juliano prestou socorro levando a criança - com algumas escoriações - para o Hospital Arnaldo Gavazza, onde aguardou a alta do menino, o que ocorreu no mesmo dia. Presidente da torcida organizada Máfia Azul/PN, Juliano assinala que houve uma “fatalidade” e que ele ainda acompanha o caso. Ele levava equipe da Sems para atendimento domiciliar, “e a criança, brincando na rua, bateu na lateral do Uno e caiu num buraco, como presenciaram as testemunhas”.

# Rouba celular e pula no rio

A estudante C.A.D., 22 anos, teve seu celular roubado às 16h50 de 17/8 quando estava em ponto de parada de ônibus na av. Arthur Bernardes/Centro.

O ladrão correu, mas, passando pelo local, em seu carro, o soldado Leandro Dutra Mendes ouviu os gritos da vítima e saiu em perseguição. O autor pulou no rio Piranga, nas imediações da ponte da Barrinha, mas, diante do certo policial, acabou se entregando.

Equipes do Corpo de Bombeiros e do Tático Móvel/PN mantiveram cerco nas margens do rio Piranga e, depois de negociação, ele foi preso, sendo identificado como Pablo Marques Ramos (Pablo Loirinho),



Pablo Loirinho

28, do bairro Triângulo.

Como o rapaz apresentava escoriações, foi medicado no Hospital Arnaldo Gavazza e, antes de ser levado à Polícia Civil, ainda tentou fugir, mesmo estando algemado. Pablo Loirinho tem antecedentes criminais, in-

clusive por roubo, e acabou autuado na Delegacia e recolhido à Penitenciária.

Também no Hospital foi medicada a estudante, que apresentava hematomas generalizados e corte no dedo mindinho da mão direita. Conforme o boletim da PM (que não encontrou o celular), Pablo Loirinho agarrou a vítima pelos cabelos e a jogou no chão, arrastando-a por aproximadamente 5m até se apossar do celular e fugir.



Momento em que Pablo Loirinho é preso

# Furta itens eletrônicos em creche e acaba preso

SANTO ANTÔNIO DO GRAMA - Um computador, uma caixa de som e um aparelho de DVD foram furtados, na madrugada de 10/8, na Creche Municipal Maria Rosa. Às 16h de 12/8, a Polícia Militar recuperou os materiais na casa de Ronaldo Adriano de Souza (Ronaldo Querebem/foto), 33 anos.



Os militares chegaram à moradia, na rua José Januário de Lima Rosário, após denúncia anônima. A mãe de Ronaldo Querebem informou que ele passou a morar com ela em 10/8 e chegou com os objetos sem lhe informar a procedência.

Como o suspeito estava trabalhando em área rural de Matipó, os soldados Júlio



Os aparelhos furtados

César e Janderson aguardaram até as 19h, quando chegou o ônibus, e na entrada da cidade detiveram Ronaldo Querebem. Segundo os militares, ele é reincidente na prática de vários crimes. Sendo autuado na Delegacia/PN, acabou recolhido à Penitenciária.

# Rapaz atropelado fratura as pernas

BARRALONGA - Teve alta em 19/8, no Hospital Arnaldo Gavazza/HAG, em PN, Juliano de Oliveira Rodrigues, 22 anos. Ele teve fratura exposta nas duas pernas ao ser atropelado por carro às 22h de 15/8, na praça

Rosário/Centro barralonguense.

Na manhã seguinte, a mãe de Juliano, Maria Aparecida de Oliveira Rodrigues, 54, disse à Polícia Militar que o filho estava sentado no muro da praça do Rosário, ao lado de

# Sentenças para sete envolvidos no tráfico em PN

Sentença de 10/8, expedida pelo juiz Maycon Barcelos, da 2ª Vara Criminal/PN, condenou 7 pessoas de PN por tráfico de drogas. Denunciados numa investigação da Polícia Civil sob comando do delegado Silvério Rocha de Aguiar, os réus podem recorrer da sentença perante o Tribunal de Justiça/BH.

Conforme o processo, desde 2014 até o início de 2015, o grupo traficava drogas em locais diversos, principalmente nos bairros Primeiro de Maio, Rosário, Centro e Copacabana, além do Complexo Penitenciário.

Segundo o processo, os chefes seriam Robert Antônio Fernandes e seu irmão Roberto José Dornelas, pois, “com a prisão de Robert, Robert continuou no exercício da traficância dentro do Complexo Penitenciário contando, para isso, com o auxílio de sua namorada, Patrícia Carvalho de Souza (morta em acidente de carro no km 23 da MG-262), e de seu sucessor, Víctor Túlio Fernando da Silva (De Menor).

A pena de Robert é de 6 anos e 7 meses por tráfico de drogas e, pela associação ao tráfico, 3 anos e 11 meses, sendo esta parte convertida em prestação de serviço à comunidade e pena pecuniária de R\$ 1,5 mil. A pena maior deve ser cumprida em regime fechado.

De Menor foi condenado, por associação ao tráfico, com pena de 4 anos e 1 mês, a ser cumprida em regime fechado. Por crime similar, Sebastião Medina Floresta Neto (Tozico) recebeu pena de 3 anos e 6 meses, convertida em prestação de serviço à comunidade e pena pecuniária de R\$ 1,5 mil.

Sandy de Fátima Coelho dos Santos Batista recebeu pena de 5 anos e 10 meses pelo tráfico e 3 anos e 6 meses por associação ao tráfico, ambas em regime fechado. Adriano Ramos de Sena (Nibinha) teve condenação de 5 anos por tráfico e 3 anos e 5 meses por associação ao tráfico, também em regime fechado.

No caso de Ednilson Alves dos Prazeres (Rato), a pena foi de 5 anos, por tráfico (em regime fechado), e 3 anos e 6 meses, por associação ao tráfico, em regime semiaberto. Já Soraya Mayrink Sena teve sentença de 9 anos e 4 meses, sendo 5 anos e 10 meses em regime fechado e 3 anos e 6 meses em regime semiaberto.

amigos, tendo sido atingido pelo veículo desgovernado conduzido por Pierre dos Santos Júlio, 25.

Segundo a PM, Pierre retirou o carro do local e não procurou a Polícia para registrar o acidente. O carro foi encontrado na garagem do proprietário, Pedro Santana. Aos militares, Felício Patrocínio Júlio, 51, pai de Pierre, disse que o veículo “perdeu o freio”, numa versão confirmada por Pedro.

O caso foi encaminhado à Polícia Civil/Ponte Nova sem a localização de Pierre.

**Sentenças criminais** - A juíza Dayse Baltazar, da 1ª Vara Criminal/PN, divulgou algumas sentenças, com destaque para estas:

- Diaire Rodrigues da Silva foi absolvido de acusação de roubo, em ocorrência de 24/6/2006, no bairro de Fátima.

- André Luiz de Paiva foi condenado em 4 anos por tráfico de drogas, em processo decorrente de flagrante de 22/10/2014, na av. Abdalla Felício/Centro. A pena convertida em serviço à comunidade é completada com pena pecuniária de R\$ 788,00.



# Adolescente apreendido com de 1,700kg de maconha comprada em BH

Ontem, 20/8, permanecia recolhido, no Presídio anexo à Delegacia/PN, um adolescente de 17 anos do bairro São Pedro, detido pela Polícia Militar às

12h de 19/8, na trav. Rio Negro/São Pedro, com 1,700kg de maconha em buchas de vários tamanhos. O delegado Silvério Rocha de Aguiar ratificou o

acautelamento do menor, autuado por tráfico. Os militares (\*) agiram a partir de denúncia anônima que vinculavam o suspeito a droga e

posse de armas e em companhia de dois indivíduos (identificados pelo 1º nome e não localizados). Os militares flagraram o adolescente escondendo algo numa vegetação de terreno baldio, o interceptaram e localizaram duas sacolas com a maconha (veja foto na capa desta edição).

Já na casa do adolescente, havia, segundo o relato policial, 4 buchas de maconha (no armário da cozinha) e uma munição de calibre 38 (no guarda-roupas dele).

Conforme o boletim de ocor-

rência, na presença de irmã (nome preservado), o menor informou que vendia as buchas da droga (comprada em BH) por R\$ 10,00/tamanho menor e R\$ 80,00/maior. Os militares informaram que o adolescente tem antecedentes criminais diversos, entre homicídio consumado, homicídio tentado, tráfico de drogas e porte ilegal de arma de fogo.

(\*) - Capitão Gustavo, tenente Túlio, sargentos Eduardo, Heraldo e Torres e soldados Eduardo, Marcone e Maycon.

## Jequerienses detidos em PN com arma e droga

Equipe do Tático Móvel da Polícia Militar prendeu, na noite de 16/8 (domingo), Wirlen Fidélis Sampaio, 19 anos, e apreendeu um adolescente de 12 anos por tráfico de drogas e porte ilegal de arma de fogo.

Os dois são de Jequeri e foram flagrados na rua Coronel Emílio Martins/bairro de Fátima. Militares viram quando a dupla, na moto Yamaha 125 GZC-4179/Jequeri, abandonou o veículo e correu, mas acabou alcançada perto dali.

O menor levava na cintura dois revólveres calibre 32 e 38, e, já na sede da PM/bairro Triângulo, os militares acharam, na roupa do adolescente, tablete de maconha que renderia 10 buchas. Já Wirlen conduzia a moto - com documentação vencida - e é inabilitado.

Wirlen revelou que é dono do revólver calibre 32, deixado com o menor para facilitar a direção da moto. Quanto à outra arma, ele disse que a



Wirlen



Material apreendido com a dupla

furtou - com o adolescente - numa casa da localidade Falcão, em área rural jequeriense.

A PM informou no boletim de ocorrência que a dupla tem outros antecedentes criminais, incluindo uso de droga. Na Delegacia/PN, Wirlen foi atuado pelo porte ilegal de arma, além de porte de droga para consumo e corrupção do menor. Este foi ouvido e liberado, sendo entregue ao Conselho Tutelar de Jequeri.

## Esclarecido o assalto à mercearia no Triângulo

Leonardo de Oliveira Januário, 25 anos, e um adolescente de 16 anos foram identificados pela Polícia Civil como autores do assalto à Mercearia e Sacolão Luigario, no bairro Triângulo, às 20h20 de 10/8, fugindo com cerca de R\$ 3 mil. Agindo sob comando do delegado Wallace Drey Soares, os investigadores Jânio e Antero detiveram a dupla, que confessou o crime em 17/8.

No cumprimento de mandado de busca e apreensão na casa de Leonardo, no Sítio Cana do Reino, os policiais nada encontraram de ilícito e ouviram de Leonardo o seguinte: ele jogou nas águas do rio Piranga os 2 revólveres, sua blusa e a blusa do menor, enquanto o dinheiro roubado foi perdido ou, como completou ele, caiu durante a fuga, pois “a mochila rasgou”.

Apreendido em sua casa, no bairro Santo Antônio, o adolescente disse que recebeu R\$ 350,00 pela participação no assalto. No guarda-roupas dele, os investigadores encontraram 17 pedras de crack, 2 tabletes de maconha e saquinhos plás-



Leonardo

ticos. O menor confessou o uso de R\$ 50,00 para comprar maconha (para consumo próprio) e de R\$ 300,00 para adquirir crack (para revenda).

A Justiça autorizou a prisão temporária de Leonardo, que foi recolhido ao Complexo Penitenciário e será “indiciado por roubo com emprego de arma de fogo e corrupção de menor”. O adolescente acabou liberado, mas, segundo o delegado Wallace, ele vai responder a inquérito, a cargo da delegada Débora Meneguitte Soares.

**Entenda o caso** - Como esta FOLHA informou, a dupla assaltou a mercearia em fim de expediente e fugiu na moto Yamaha YBR HNL-7545. Equipe do Tático Móvel/PM perseguiu o veículo, que, tombando em estrada rural, perto do bairro Rasa, foi abandonada pela dupla, que fugiu a pé na escuridão.

Com a identificação da moto, os PMs chegaram ao dono W.A., 38, e este informou o empréstimo do veículo a Leonardo. Assumindo o caso, a Polícia Civil localizou o suspeito e, depois, o menor.

## Inabilitado, alcoolizado e flagrado por tráfico

Apurando denúncia de tráfico na rua Coronel Emílio Martins, no bairro de Fátima, equipe do Tático Móvel da Polícia Militar, monitorando a casa de Roberto Carlos Oliveira, 45 anos, e notando “movimentação suspeita”, interceptaram este quando saía para a rua, às 22h40 de 15/8, ao volante do Fox HCO-3873.

Os PMs encontraram com Roberto R\$ 799,00 (em notas de pequeno valor) e, ao lado do banco do motorista, um “papelote robusto” de cocaína. Os militares apuraram que ele é inabilitado, trafegava em veí-



Roberto e o vasto material recolhido pelos policiais



culo com documentação em atraso e tinha sintoma de alcoolização (0,41mg de álcool por litro de ar expelido, como se verificou no exame de bafômetro).

Já na casa dele, os policiais localizaram o seguinte:

- Sobre uma cômoda, 2 pa-

pelotes de cocaína; sob uma pedra de mármore, na varanda, sacola com balança de precisão, saquinhos plásticos e outra porção de cocaína pesando 75g (renderia pelo menos 150 papelotes); e noutra parte da moradia, 117 maços de cigarros San Marino/40 e Broadway/70.

A PM apreendeu o carro, e, após autuação na Delegacia/PN, Roberto foi recolhido à Penitenciária com informe de que, tendo antecedentes criminais - inclusive por tráfico -, teria rotina de venda de droga no bairro Novo Horizonte.

5 papelotes de cocaína. Uma bucha de maconha ainda foi localizada no assento onde um deles se encontrava.

O menor informou que a maconha era para uso próprio e cada papelote de cocaína seria vendido por R\$ 50,00 em festa raulsoarense. Na Delegacia de Polícia Civil local, ambos os envolvidos na ocorrência foram ouvidos e liberados depois da devida autuação.

## Juíz perdoa crime de mulher

Na semana passada, o juiz Maycon Jésus Barcelos, da 2ª Vara Criminal/Ponte Nova, expediu sentença de perdão judicial para Laiane Aparecida Rodrigues Martins e declarou extinta a punibilidade dela no acidente ocorrido em 9/12/2012, na av. Ernesto Trivella-

to/Chácara Vasconcelos.

Ela conduzia a moto HNI-7537, tendo sua filha de 5 anos na garupa, e a menina morreu na colisão com a Parati GPK-0749, conduzida por José Estanislau Brum. Para o juiz, Laiane foi suficientemente punida com a morte da menina.

## Dois detentos queimam colchões

Édson Júnio Gomes da Silva, 21 anos, e Marcelo Campos Barreto, 27, foram autuados na Delegacia/PN pela queima de colchões de sua cela, na Penitenciária/PN, os quais foram rasgados e jogados no corredor da Ala 2. Agentes penitenciários acionaram a Polícia Militar às 18h de 18/8, depois de controlar o fogo com uso de extintores.

Segundo o boletim da PM, os dois agiram em protesto - inclusive com ameaças aos guardas -, ao terem atendi-

mento médico cancelado, o que ocorreu porque teriam desacetado, na Enfermaria, agentes prisionais por motivo não mencionado em boletim de ocorrência.



Édson



Marcelo

## Autuado por posse de arma

GUARACIABA – Francisco Antero da Silva, 66 anos foi autuado em flagrante por posse de arma na tarde de 12/8 na comunidade de Nogueira, no Córrego Santa Maria. Ele entregou revólver calibre 38 mas

negou boatos de que, em data recente, durante discussão pública, sacou a arma e atirou para o ar, como consta de denúncia feita à PM. Na Delegacia, Francisco foi autuado em flagrante.

**Venderia cocaína em festa** - Após receber denúncia de que dois indivíduos portariam droga em ônibus da linha Rio Casca/Raul Soares, a PM interceptou o veículo em trecho da Vila Barbosa/ Raul Soares, às 23h35 de 15/8.

Houve detenção de Isaque Silva e Souza, 20 anos, do bairro Cruzeiro/Rio Casca, e um adolescente de 15 anos, também de Rio Casca. Na bagagem de ambos, a Polícia Militar encontrou





# Sucesso no Encontro Nacional de Motociclistas

Entre 13 e 16/8, Ponte Nova viveu o clima do 11º Encontro Nacional de Motociclistas, com atividades no Centro de Eventos Babilônia. A entrada valeu 1kg de alimento não perecível, a ser doado a entidades assistenciais (houve arrecadação de cerca de uma tonelada). Na agenda cultural, apresentações das Bandas Vinil, Igor Acoustic Classic Rock,

Lagarto de Gole, Cadillac e Performance. Outras atrações: show do pontenovense Machuca Jackson e exibição de motocross, a cargo de Joaquina, de São Paulo. A organização foi dos dez motoclubes de PN, com apoio municipal (houve discurso do prefeito Guto Malta/PT) e de diversos patrocinadores e parceiros, entre eles o vice-prefeito José Luiz Ventura/PDT.

Segundo o dirigente da Comissão Organizadora, Carlos Alberto (Montanha), presidente do Motoclube Tiranos do Asfalto, o evento reuniu mais de mil motos e representantes de 290 motoclubes espalhados por Minas, RJ, SP, BA e outros Estados, inclusive uma representação do Rio Grande do Norte. Para receber os visitantes - que abriram a festa com “motociata” pelas ruas da cidade -, viabilizaram-se ainda estandes temáticos e completa estrutura de camping. Houve também sorteio de televisor de 22 polegadas e, no encerramento, churrasco de confraternização.

## AGRADECIMENTO!



**Olá, meu amigo e minha amiga de Ponte Nova! Aqui é o Chico da Banca e do Bairro Primavera.**

Muitos companheiros aqui de Ponte Nova já sabem que, no finalzinho do mês de julho, nós - juntamente com a Francisco Rocha Imóveis - fizemos o lançamento do Bairro Primavera.

Como eu não posso dar um abraço em todos os que nos prestigiaram no lançamento e que foram até o Bairro Primavera e fizeram excelente investimento adquirindo lotes, venho aqui agradecer aos cidadãos e às cidadãs pontenovenses por terem somado conosco, fazendo do Bairro Primavera um recorde de vendas em loteamentos em Ponte Nova.

Estamos muito felizes, porque nunca se venderam tantos lotes em tão pouco tempo!

E é, com toda esta felicidade, que venho aqui compartilhar os nossos resultados com vocês! Em apenas quinze dias, vendemos mais de 50% do empreendimento. É um recorde de vendas! É sucesso absoluto!

Eu credito este sucesso ao fato de o Bairro Primavera estar localizado numa região privilegiada, próximo do bairro Triângulo. Dá para ir a pé até a praça de Palmeiras. Além disto, as nossas condições de financiamento são as mais acessíveis na área imobiliária. Nunca se venderam lotes em Ponte Nova com mensalidades a partir de ½ salário mínimo!

Portanto aproveito esta oportunidade para dar um recado aos meus conterrâneos pontenovenses: venham nos fazer uma visita no estande de vendas do Bairro Primavera: o atendimento é de segunda-feira a domingo, na rua João Alves de Oliveira/Triângulo. Eu duvido de que saiam de lá sem realizar o sonho de ter um lote!

Agradeço a atenção de todos!

Um abraço apertado do Chico da Banca para todos os pontenovenses!

Na foto, Francisco da Cruz de Carvalho (Chico da Banca) e sua família: a esposa, Celeste Montesano Carvalho, e os filhos Rodrigo (esq.) e Rafael



### Regulamentação da jornada de trabalho de especialistas em educação básica

Sob aplausos de servidores da educação que estavam no plenário da Câmara, os vereadores aprovaram em 17/8 projeto do prefeito Guto Malta/PT regulamentando a jornada de trabalho de especialistas em educação básica/EEB da rede municipal de ensino.

A tramitação começou em maio, e, pelo texto final, ficou definido em parágrafo único que o profissional EEB com carga de 24h semanais poderá, no caso de conveniência pedagógica, estender sua jornada até 40h semanais com a devida alteração salarial, com opção de teste durante 30 dias e possibilidade de voltar ao expediente de origem.

O projeto cria 30 cargos de EEB/24h e 4 cargos de EEB/40h, sendo estes ocupados, sempre que o quadro permitir, prioritariamente com profissionais que já estejam com cargo de 24h.

Um grupo de servidores do setor - entre eles, Cláucia Aparecida Santos/Tininha (coordenadora pedagógica do Ensino Fundamental da Secretaria de Educação/Semed) - acompanhou a votação. Ela mencionou, em seu Facebook, a “sensibilidade” dos vereadores ao decidirem sobre o projeto, na mesma data, em 1ª e 2ª votações.

### Respostas dos passatempos da página 12 - Folhinha

		P	A		B		T
I	N	G	R	E	D	I	E
E	S	C	A	R	N	E	C
N	E	T	C			N	R
M	E	N	O	R	M	O	N
E	I	R	O	N	L	E	I
A	L	V	A		S	I	L
E	E	M	O	T	I	M	R
C	A	M	A	R	O	T	E
N	N		U	A	P		
I	D	E	A	L	C	O	P
P	R	E	C	I	P	I	T
I		M	I	O		E	D
N	M	P	A	N	G	A	R
H	A	V	A	N	A	N	I
C	O	N	T	R	O	L	A

✓CAMINHO - Letra D.  
✓Caminho (soma menor) = B (11).



## Jogos do Mineiro de Vôlei em PN

Em 12 e 13/9, Ponte Nova recebe jogos do Campeonato Mineiro de Vôlei Adulto/2015 entre Minas Tênis Clube e UFJF Vôlei. As duas partidas acontecem no ginásio do EC Palmeirense.



Em BH, o encontro de Cebola (esq.) Tomás Mendes/vice-presidente da FMV, Alair Lúcio/diretor de Arbitragem, Rafael e Coxinha

O secretário municipal de Esporte, Lazer e Juventude, Rafael Pacheco, o chefe da Seção de Esporte e Lazer/PN, Cleydson Martins (Coxinha), e o chefe de Vôlei do Minas Tênis Clube, o pontenovense Carlos Castanheira (Cebola), reuniram-se em 13/8, na sede da Federação Mineira de Vôlei/FMV em BH, para acertar os primeiros detalhes do evento esportivo.

**Copa Dalvo Bemfeito** - Ocorre, às 9h deste domingo, 23/8, no campo da APPC, pela Copa Dalvo Bemfeito, o jogo Expressinho x Galáticos. Na semana passada, tivemos Dalvense 4 x 1 Paraná e Vila Alvarenga 2 x 0 Pontal.

### CARTÓRIO DO REGISTRO CIVIL DAS PESSOAS NATURAIS DE PONTE NOVA - 1º SUBDISTRITO

**MAURA MARIA DA SILVEIRA SALGADO MARTINS** - Oficiala do Registro Civil - Rua Benedito Valadares, 21/Sala 6 - Centro - Ponte Nova • (31) 3817-3162 • cart1rc@gmail.com

#### EDITAL DE PROCLAMAS - Faz saber que pretendem casar-se:

- 1 - ANTONIO HENRIQUE DA COSTA AMORA, brasileiro, analista de sistema, natural de Ponte Nova/MG, aqui residente, filho de Antonio Henrique Amora e Dione Balbino da Costa; e CARLA APARECIDA COUTO FERREIRA, brasileira, atendente, natural de Ponte Nova/MG, aqui residente, filha de Carlos Roberto Ferreira e Maria Aparecida Couto Ferreira.
- 2 - ADRIANO PINTO, brasileiro, conferente, natural de Ponte Nova/MG, aqui residente, filho de Orlando Pinto e Judith Carmen Pinto; e LUCIENE RAMOS DA SILVA, brasileira, ajudante de bombeiro, natural de Belo Horizonte/MG, aqui residente, filha de José Cosme da Silva e Maria Ramos Silva.
- 3 - DIMAS ORLANDO ROSA, brasileiro, mecânico, natural de Ponte Nova/MG, aqui residente, filho de José Raimundo Rosa e Maria da Paixão Barçante Rosa; e CRISTIANE HORACIO DA SILVA, brasileira, doméstica, natural de Belo Horizonte/MG, aqui residente, filha de Carlos Roberto Horacio da Silva e Maria do Carmo Dias.
- 4 - JÚNIOR DE ASSIS COELHO, brasileiro, auxiliar administrativo, natural de Ponte Nova/MG, aqui residente, filho de Egidio Assis Coelho Filho e Nelcy de Paiva Coelho; e PATRICIA VIANA SILVÉRIO, brasileira, autônoma, natural de Ponte Nova/MG, aqui residente, filha de Júlio Istadeu Pires Silvério e Terezinha Xavier Viana Silvério.
- 5 - LUIZ CARLOS BATISTA, brasileiro, embalador, natural de Volta Redonda/RJ, aqui residente, filho de Jesus Izidorio Batista e Olga Antonio Batista; e ROSILANE EVANGELISTA DA SILVA, brasileira, do lar, natural de Recreio/MG, aqui residente, filha de João Evangelista da Silva e Aparecida Barroso da Silva.
- 6 - RAPHAEL ANDRADE MOREIRA, brasileiro, advogado, natural de Ponte Nova/MG, aqui residente, filho de José Gonçalves Moreira e Aurora Helena Andrade Moreira; e JOSIANE FERNANDES VINDILINO, brasileira, enfermeira, natural de Caratinga/MG, aqui residente, filha de Antonio Vindilino Filho e Nely Pereira Fernandes.
- 7 - REINALDO VITOR DA CUNHA, brasileiro, auxiliar de obras, natural de Ponte Nova/MG, aqui residente, filho de José Raimundo da Cunha e Lourdes Maria da Cunha; e ELAINE CRISTINA DA ASCENÇÃO, brasileira, funcionária pública, natural de Ponte Nova/MG, aqui residente, filha de Luiz Catarino da Ascensão e Maria do Carmo da Ascensão.
- 8 - ROGÉRIO NEVES, brasileiro, motorista, natural de Ponte Nova/MG, aqui residente, filho de Maria Lúcia Neves; e MIRIELE TRINDADE BARBOSA, brasileira, do lar, natural de Ponte Nova/MG, aqui residente, filha de Sebastião Horta Barbosa e Maria Brigida Triunfo Barbosa.

## Palmeirense conquista a Copa Master de Futebol

Em 15/8 (sábado), no Estádio Manoelão, foi encerrada a I Copa Master de Futebol, que reuniu atletas com mais de 37 anos, conforme regulamento do Departamento de Esportes de Urucânia. O Palmeirense/PN venceu o Grêmio local por 3 x 1 com os gols de Dany César e Xitão/2 (artilheiro da competição com 7 tentos). A tarde esportiva começou com amistosos entre os atletas mirins urucanienses do pro-

jeto “Bom de Bola, Bom de Escola” e da categoria de base.

O GEU estava invicto, liderou todas as fases de classificação e recebeu prêmio de R\$ 500,00. Já o Palmeirense começou mal o certame, mas se recuperou (ganhando prêmio de R\$ 1.000,00), repetindo o sucesso de 2004, quando conquistou a Copa Master Ana Florência.



Atletas e dirigentes do time campeão

**Ficha técnica - Palmeirense:** Bruno Guerreiro, Soró, Cacá, Magela e Ricardinho; Chiquinho (Nilomar), Xande, Nem Rio Doce, Valtinho (Pelé), Gigante, Té (Toca) e Chitão. Técnico: Edinho Guimarães. **Grêmio:** Vezinho, César (Niquinho), Adilson, Rogério e Pequeno; Cebola (Dany César), Robinho e Edmilson (Luiz Carlos); César, Bicão (Jairzinho) e Edvaldo (Antônio Wilson). Técnico: Clodoaldo Viana. Edvalson Magno Salgado atuou na arbitragem, auxiliado por Gilvan de Assis e Romero Moreira.

## Inscrições para a Corrida da Independência

Até 4/9, sexta-feira, estão abertas as inscrições para a Corrida e Caminhada da Independência, marcadas para 7/9 (segunda-feira), feriado nacional. Os percursos serão de 6km (corrida) e 2km (caminhada).

O valor da inscrição é de R\$ 15,00 mais um kg de alimento não perecível, podendo ser feita

na Associação Comercial ou com Guilherme Gomes/Associação de Corredores Perseverantes da Ponte (031 8459-3822). Dos atletas com idades entre 12 e 17 anos, cobra-se apenas 1kg de alimento. Em 30/8, 14 atletas da equipe Perseverantes estarão em Manhuaçu para participar da Corrida de São Lourenço.

## Rodada decisiva no futsal da Ong ABCD

A Copa de Futsal da Associação Beneficente de Combate às Drogas/ABCD teve os seguintes jogos infantis em 15 e 16/8, na quadra do bairro Pacheco: Guanabara 3 x 4 ABCD e Citty Tiger 3 x 6 DDM/São Pedro. Na disputa juvenil, União 7 x 5 Feras e Fênix 7 x 4 Lajão.

Em 26/8 (quarta-feira), a partir das 18h30, jogo infantil/feminino entre Pacheco e Nova

Copacabana. No infantil/masc, a final DDM/São Pedro x ABCD 1. O 3º lugar será decidido entre City Tiger e Guanabara. Já a decisão juvenil será entre União e Fênix, com Lajão e Feras disputando o 3º lugar.

Os troféus serão entregues em 28 e 29/8, quando a ABCD promove, no bairro, o 4º Encontro de Combate às Drogas (leia sobre o evento no **portal** desta FOLHA).

## Jogos e brincadeiras na praça de Palmeiras



A Pastoral Familiar da Paróquia São Pedro promoveu na manhã de 16/8, domingo, manhã de lazer na praça de Palmeiras. O evento - no encerramento da Semana da Família - teve como principal objetivo resgatar brincadeiras antigas (roda, pula-corda, corrida do ovo, cabo de guerra e

queimada/foto, entre outras). Participaram populares que visitam a praça regularmente. Atuaram as Equipes de Catequese, Infância Missionária e Pastoral da Juventude.

## Encerramento da Copa da Terra de Futebol Rural

A 10ª Festa da Terra da Escola Família Agrícola Paulo Freire, em Boa Cama/Acaiaça, tem como atração extra, amanhã, sábado (22/8), e no domingo, 23/8: encerramento da 7ª Copa da Terra de Fute-

bol Rural, cujo troféu homenageia o locutor Danilo/Rádio Ponte Nova.

Às 15 de amanhã, 22/8, dois jogos decidem o 3º lugar (Bela Vista x Constantino) e o campeão da categoria sub-

20 (Maracujá x Boa Cama). Na rodada semifinal, em 15/8, tivemos Boa Cama 3 x 1 Bela Vista e Maracujá WO Constantino.

Já no domingo, 23/8, a partir das 9h, o amistoso Veteranos/Vinte Alqueires x Amigos da Imprensa e futebol feminino. A partir das 13h, decisão aspirante (Boa Vista x Bela Vista) e, na partida de fundo, final titular (Barro Branco x Palmeiras de Fora). Em 16/8, houve as semifinais aspirante (Boa Vista 5 x 4 Barro Branco e Bela Vista 2 x 0 Palmeiras de Fora) e titular (Barro Branco 4 x 1 Boa Cama e Palmeiras de Fora 5 x 4 Matipó).

### CARTÓRIO DE REGISTRO CIVIL E NOTAS DE RIO DOCE

#### SOB NOVA DIREÇÃO



**Rafaela Alves Guichardi**, oficiala interina do Cartório de Registro Civil e Notas de Rio Doce/MG, convida clientes e amigos para conhecerem as novas instalações do **CARTÓRIO DE RIO DOCE**, agora sob sua direção, com mais conforto e atendimento diferenciado. O endereço é na rua Salvador Real, 66/A - Centro - Rio Doce/MG, fone (31) 3883-5159.

#### EXPEDIENTE

## FOLHA DE PONTE NOVA

Fundada em 22/12/1988 [www.folhadepontenova.com.br](http://www.folhadepontenova.com.br)  
- Rua Cantídio Drumond, 44 / Salas 11 e 12 - Centro - Ponte Nova/MG - 35.430-006  
- Periódico de circulação semanal - Tiragem: 3.000 exemplares

Circula em Ponte Nova, Abre Campo, Acaiaça, Alvinópolis, Amparo do Serra, Barra Longa, Bom Jesus do Galho, Diogo de Vasconcelos, Dom Silvério, Guaraciaba, Jequeri, Mariana, Oratórios, Piedade de Ponte Nova, Porto Firme, Raul Soares, Rio Casca, Rio Doce, Santa Cruz do Escalvado, Santo Antônio do Gramma, São José do Goiabal, São Miguel do Anta, São Pedro dos Ferros, Sem Peixe, Sericita, Vermelho Novo e Urucânia.

- Diretor e Jornalista Responsável: José Carlos Itaborahy Filho Reg. Prof. 2.300/MG e Reg. DRT/Proc. 24.771.242/89
- Gerente: Amariles Paoli Itaborahy
- Repórteres: Gabriel da Silva Chaves - Reg. Prof. 19.254/MG Hevelyn de Cássia Carolo Campos - Reg. Prof. 18.637/MG

As matérias assinadas não correspondem, necessariamente, ao posicionamento deste jornal, e as matérias publicitárias são circuladas com fio.

#### Preço promocional de assinaturas!

Venda Avulsas: **R\$ 2,80**

**BIANUAL**  
104 edições

- R\$ 233,00 (Ponte Nova)
- R\$ 282,00 (Belo Horizonte)
- R\$ 264,00 (Outras cidades/MG)
- R\$ 358,00 (Outros Estados)

**ANUAL**  
52 edições

- R\$ 128,00 (Ponte Nova)
- R\$ 149,00 (Belo Horizonte)
- R\$ 140,00 (Outras cidades/MG)
- R\$ 189,00 (Outros Estados)

Serviço de Atendimento a Assinantes e Anunciantes: ☎ (31) 3817-1716

● [folhapn@folhadepontenova.com.br](mailto:folhapn@folhadepontenova.com.br) ● [assinaturas@folhadepontenova.com.br](mailto:assinaturas@folhadepontenova.com.br)



# Triângulo Novo é campeão da Copa da Juventude

Em 16/8 (domingo), o time do Triângulo Novo sagrou-se campeão da 2ª Copa Juventude, no campinho do bairro de Fátima, vencendo por 2 x 1 a equipe Fundão/Cidade Nova. Nas partidas preliminares, dois amistosos master (Heróis da Resistência 5 x 4 Treze) e feminino (Cras 4 x 3 São Pedro), agendados pelos organizadores, Paulinho Pedreiro, Renatinho e Taco. No certame, os três tiveram apoio do vereador Anderson Azevedo/PTB e colecionaram parcerias (inclusive com a Prefeitura) e patrocinadores.

Sierra foi o melhor jogador da decisão. Rogério foi indicado como o destaque da Copa, e o seu time, o Triângulo Novo, recebeu prêmio de R\$ 300,00. Outros destaques: Dakar/equipe mais disciplinada (nenhum cartão amarelo); Dunga/Raposão, artilheiro (23 gols); Gean/Triângulo, goleiro-revelação; Cassiano/Treze, goleiro menos vazado; e Cambota/Triângulo, o 2º goleiro menos vazado.



Os times do Fundão/de azul e Triângulo Novo/de branco perfilados antes do jogo



Rafael Pacheco, secretário/PN de Esportes na entrega de troféu

## Saudali é 1º nos Jogos Sesi Indústria

Em 12 e 13/9, em Ubá, ocorre a fase regional dos Jogos Sesi Indústria. Em 11/8 (terça-feira), no Sesi/PN, foi encerrada a etapa de futsal de Ponte Nova. A campeã foi a equipe Saudali 1 (foto) vencendo a Bartofil 2 por 2 x 1, como informou Douglas Militão, coordenador de Esportes do Sesi/PN. A Saudali 2 ficou em 3º lugar após vencer a Bartofil 1 pelo placar de 3 x 0.



**Tênis em Viçosa** - Em 29/8 (sábado), a partir das 8h, no Clube Campestre/Viçosa, haverá encerramento do Circuito Esporte Legal de Tênis. De acordo com a organização do torneio, competirão os 8 classificados de cada classe e, entre eles, os seguintes pontenovenses: Lucas Bartolomeu, Breno Francischini, Felipe Mendes, Henrique Albuquerque, Virgilinho e Paulo Mucci, Leonardo Caríssimo e Tô Caríssimo.

**São Jorge**  
**AUTObus** Ponte Nova  
**O QUE A SÃO JORGE FAZ POR VOCÊ?**

Nas próximas edições, vamos apresentar os investimentos que a **SÃO JORGE** faz para aumentar seu conforto e sua segurança, como a ampliação do sistema de atendimento telefônico, a implantação do *buscard*, a criação de portal na internet e as linhas nas zonas rurais.

**O QUE A SÃO JORGE FAZ POR VOCÊ?**  
**Investe em seu conforto e segurança!**

Receba em sua casa, toda semana, a

**FOLHA DE PONTE NOVA**

**(31) 3817-1716** Faça já sua assinatura!

## Ponte Nova goleia o Siderúrgica e aumenta a esperança de classificação no Módulo II/FMF

A equipe do Ponte Nova Futebol Clube/PNFC, em 16/8 (domingo), goleou o Siderúrgica/Sabará por 7 x 0, no Estádio Caetano Cenachi Neto/Rio Doce, em jogo do Módulo II do Campeonato da Federação Mineira de Futebol/FMF. A partida marcou a 5ª rodada, e a 2ª vitória seguida deixou o time de Ponte Nova com esperanças maiores de classificação.

“A equipe pontenovense vem crescendo no campeonato.

Compareceram cerca de 500 pessoas, e a partida foi marcada pela inauguração do placar eletrônico do estádio”, como informou Danilo/Rádio Ponte Nova.

Os gols do PNFC foram de Kayque, Gabriel, Luizinho, Odilei/2 e Andrezinho/2. O placar teria sido maior, se Andrezinho tivesse convertido o pênalti bem defendido pelo goleiro Alan. O próximo adversário será o próprio Siderúrgica, em partida previs-

ta para as 10h30 deste domingo, 23/8, no campo do Vale-ríodoce, em Itabira.

**Ficha técnica - PNFC:** Carlão, Maicon, Roger, Mateus Reis e Kayque; Murilo, Gabriel (Davidson), Luís (Mateus Oliveira) e Odilei (Rodrigo); “Luizinho” Luiz Henrique e Andrezinho. Técnico: Wander Luiz. Arbitragem de Gabriel Murta, auxiliado por Vivaldi Baeta, Marcelo Soares e Leonardo Palhares, todos da FMF.



## Derrota no futebol sub-15 e empate no sub-17

Em 15/8 (sábado), o América Mineiro venceu por 4 x 0 o time do Ponte Nova Futebol Clube/PNFC, que jogava no campo do Pito, da Sociedade Esportiva Primeiro de Maio/SEPM, pelo Campeonato Mineiro Infantil (Sub-15 Anos). Marcaram Gustavo/2, João Vítor e Kássio. O árbitro Vinícius Santos expulsou Valdeir, de Ponte Nova, pois, após falta marcada, o atleta chutou a bola na cabeça de adversário caído no gramado.

O time Ponte Nova - coordenado por José Fernandes da Silva - jogou com: Lucas, Túlio

(Yagho), Warley, Thales e Fernando; Valdeir, Guilherme (Pedro Henrique) e Henrique (Matheus); Luís Felipe (Lincon), David Marcelino e Wesley. O time pontenovense coleciona três derrotas e enfrenta o Funorte, às 15h de amanhã, sábado (22/8), em Montes Claros.

Já o time sub-17 do PNFC conseguiu empate de 1 x 1 diante do América. Para o time de Ponte Nova, João Luiz marcou aos 40min do 1º tempo, e o empate veio na 2ª etapa, com Júlio, aos 36min. O PNFC jogou com: Breno, James, Gabriel, David e Pablo; Brayan, Sá-

vio e João Luiz; Ihago, Rafael e Caíque. Entraram como substitutos Walysson, Mateus e João Pedro.

O time pontenovense tem duas derrotas e um empate e volta a campo às 13h de amanhã, sábado (22/8), em Montes Claros, contra o Funorte.

**SUPERMERCADOS**  
**POUPY**  
**NOSSO FORTE É O PREÇO!**  
**Consulte nosso site**  
[www.supermercadospoupy.com.br](http://www.supermercadospoupy.com.br)

**Ofertas válidas nesta sexta, sábado e domingo**

- Peito de frango congelado Ave Nova pct = **R\$ 4,88 (kg)**
- Asa de frango resfriada = **R\$ 6,49 (kg)**
- Pizza semipronta Pif Paf 460g = **R\$ 5,98 (un)**
- Batata palito pré-frita Perdigão 400g = **R\$ 1,99 (un)**
- **PEITO DE PERU SADIA peça/ped = R\$ 22,99 (kg)**
- Linguíça suína p/ churrasco Saudali pct = **R\$ 6,99 (kg)**
- Guaraná Antarctica 2 litros = **R\$ 4,49**
- Cerveja Kaiser latão 473ml = **R\$ 1,89**

**Ponte Nova**  
● Matriz - Rua Santo Antônio, 87 - Palmeiras ☎ (31) 3819-8250  
● Filial - Rua Antônio Frederico Ozanan, 142 - Centro ☎ (31) 3881-2906