

A pontenovense Nilma é ministra de Dilma

Nascida em PN, Nilma Lino Gomes assumiu, por ato da presidente Dilma Rousseff/PT, a Secretaria Nacional de Políticas de Promoção da Igualdade Racial. **Página 14**



Artista de PN no Festival Verão Arte da Capital

Página 11

Radicada na França, Sandra Amora repudia os atos de terrorismo

Trabalhando no Consulado do Brasil em Paris, a pontenovense Sandra Mafra Amora condena os atos de terrorismo e defende a liberdade de expressão. **Página 15**



Homem linchado na rua



Acusado de estupro foi agredido e arrastado pela escadaria da foto, e seu corpo ficou jogado na rua. **Página 13**

Poda e corte de árvores



A poda de 38 árvores e o corte de outras 9 nas margens do rio Piranga. **Página 6**

Cerco ao mosquito da dengue

Página 7

O Instituto do Coração do Hospital Arnaldo Gavazza cuida para que seu coração esteja sempre no ritmo da vida.
PLAMHAG - a sua Saúde em boas mãos!

HOSPITAL ARNALDO GAVAZZA
PLAMHAG

Instituto do Coração HAG

(31) 3819.5000 | www.gavazza.com.br

Audiência da ETE tem protesto pela escolha do terreno



Debate sobre o estudo locacional foi convocado pelo Dmaes. **Página 3**

Hospitais em crise: retenção de verba estadual e federal

Editorial - Página 2

Tabela de pagamento do IPVA

Página 5

DROGARIA ALEXANDRE

Medicamento Genérico e Farmácia Popular!

24 horas

- 24 HORAS DO SEU LADO
- 7 DIAS DA SEMANA
- Equipe treinada para atender você
- 4 farmacêuticos em tempo integral

A SUA SAÚDE É O NOSSO COMPROMISSO

Av. Nossa Senhora das Graças, 48 - Guarapiranga
Ponte Nova ☎ (31) 3817-1479

Editorial

Saúde em crise

Desde out/2014, os hospitais filantrópicos e - especialmente - os que são referência em atendimentos de urgência e emergência estão em crise pelo atraso no repasse federal de verba para custear o atendimento a pacientes do Sistema Único de Saúde/SUS.

A situação ganhou espaço na Imprensa diária, e o Ministério da Saúde assumiu sua responsabilidade alegando entraves na dotação orçamentária. Para agravar o quadro, o Governo/MG alegou problemas de caixa para não repassar, no 2º semestre/2014, os recursos do Pro-Hosp, que tanto contribuem para equilibrar as finanças hospitalares.

Não havia, até a semana passada, declarações sobre o problema em Ponte Nova até que, em nota divulgada em 8/1, na seção FOLH@ HOJE desta FOLHA, Cristian Tassi/ administrador do Hospital de Nossa Senhora das Dores (HNSD) recebeu doação - em dinheiro - de entidade comunitária e desabafou: "Nosso Hospital tem as suas dificuldades financeiras, principalmente em relação ao SUS, completando 3 meses sem receber pelos atendimentos."

Não por acaso, em 14/1, Cristian e o provedor do Hospital, Antônio Luiz Lanna, detalharam a situação ao falar com a Imprensa. Isentando a Secretaria Municipal de Saúde, que atua como repassadora dos recursos, Tassi mencionou cerca de R\$ 4 milhões de déficit com o Ministério da Saúde e cerca de R\$ 620 mil com o Pro-Hosp.

Segundo Cristian, os médicos estão decidindo não mais atender, "a partir desta semana", consultas, exames e cirurgias eletivas pelo SUS. "Eles só irão atender urgência e emergência. Esta absurda situação está complicadíssima", arrematou o administrador, que espera ainda recursos federais para custeio adequado da UTI Neonatal.

O presidente da Fundação Filantrópica do Hospital Arnaldo Gavazza, José Bueno de Magalhães, confirmou o atraso nos repasses da União e do Estado, mas optou por não mencionar valores e não cogita interromper o atendimento de urgência e emergência pelo SUS. Bueno disse que a Instituição espera obtenção de parte dos recursos ainda na 2ª quinzena de janeiro.

De sua parte, o secretário de Planejamento e Desenvolvimento Econômico de PN, Paulo Roberto dos Santos, informou a esta FOLHA que há promessa federal e estadual de equalizar as dívidas até meados de fevereiro.

Os três ouvidos por esta FOLHA concordam em que, via de regra, em fim de ano há atraso nos repasses, mas desta vez o cenário é mais grave. Neste início de novos períodos de gestão estadual e federal, solidarizamo-nos com os dois hospitais de PN.

O novo presidente da Câmara aposta na economia com 'atitudes ecologicamente corretas' e gabinetes para cada vereador

Novo presidente da Câmara/PN, José Mauro Raimundi/PP (foto) conversou com esta FOLHA e antecipou algumas novidades para o mandato no biênio 2015/2017. José Mauro acena com instalação de gabinetes individuais para os vereadores e pretende implantar mecanismos de reciclagem das águas de chuva, entre outras atitudes ecologicamente corretas, avançando na economia atual na aplicação do orçamento.

Ele pretende manter "ótimo relacionamento, com respeito mútuo," em relação ao prefeito Guto Malta/PT e aposta no "trabalho conjunto em prol da cidade. A relação entre os Poderes deve ser sempre de harmonia e com independência e assim será". "Manteremos as nossas funções de legislar e de fiscalizar as ações do Poder Executivo, sempre com respeito às opiniões, agindo para que as divergências sejam convergidas para o bem comum. O importante é buscar soluções para suprir as necessidades prioritárias da população. O que for bom para a cidade vamos defender até o último argumento. Agiremos sempre com austeridade, bom senso, transparência e equilíbrio, favorecendo o diálogo e a verdade", acrescentou Raimundi.



recursos públicos com responsabilidade", disse ele, que - em seu 5º mandato de vereador - dirige a Câmara pela 4ª vez.

A nova Mesa Diretora investe em ações administrativas previstas no Regimento Interno para otimizar a gestão e aperfeiçoar o atendimento às demandas do público. "Algumas modificações poderão acontecer dependendo do resultado dos estudos que fazemos junto com nossa Assessoria. Queremos implantar meios de dar mais visibilidade à Câmara, possibilitando maior participação da comunidade e, para isso, analisamos experiências já adotadas em outros órgãos similares", assinala ele.

Sobre as 5 Comissões Permanentes (Cidadania e Direitos Humanos; Defesa do Meio Ambiente; Orçamento e Tomada de Contas; Serviços Públicos Municipais; e Finanças, Legislação e Justiça), elas devem ser reformuladas, por causa de nomes de integrantes que agora estão na Mesa Diretora.

Reunião extra

Deve-se esperar por reunião extraordinária de curto prazo para avaliar com urgência projetos do Executivo, atendendo solicitação do prefeito. Depois disso, espera-se que até 2/2 haja a tal reformulação das Comissões, quando têm início as reuniões plenárias do novo período legislativo.

A redução de 6,1% no orçamento municipal de 2015, anunciada nesta FOLHA em 12/12, merece comentário de Raimundi:

"Os gastos da Câmara são bem planejados, e temos administrado com economia e eficiência. Temos os investimentos necessários para a manutenção da Câmara, mas vamos repetir o que vem acontecendo nos últimos anos: investindo em meios que ofereçam conforto, mas sempre visando ao lado econômico". Tanto que, como conclui o presidente, nos últimos anos tem havido devolução de sobra orçamentária para o Executivo.

Gestão responsável

Ao lado do vice Antônio Carlos Pracatá/PSD e do secretário Joãozinho Carteiro/PT, José Mauro já se reuniu com seus assessores. "Felizmente a Câmara tem sido bem administrada e conta com uma equipe muito dedicada, capacitada, e as contas estão em dia. É uma tradição nossa gerir os

IRMANDADE DO HOSPITAL DE NOSSA SENHORA DAS DORES - PONTE NOVA/MG EDITAL DE CONVOCAÇÃO PARA ASSEMBLEIA GERAL ORDINÁRIA DA IRMANDADE, A SE REALIZAR NO DIA VINTE E NOVE (29) DE MARÇO DE 2015, ÀS NOVE HORAS (9H)

O Doutor Antônio Luiz Lanna, Provedor do Hospital de Nossa Senhora das Dores, de Ponte Nova/Minas Gerais, no uso de suas atribuições e nos termos do Estatuto,

RESOLVE:

Convocar os Membros da Irmandade para a Assembleia Geral Ordinária que se realizará no dia **vinte e nove (29) de março de 2015**, em sala própria do Hospital, na rua Dr. Leonardo, 200 - Centro, às 9h, em primeira convocação, e, não havendo número legal, às 9h30, em segunda convocação, com qualquer número de Irmãos presentes, para o seguinte assunto do dia: **a) Prestação de Contas do ano de 2014; b) Eleição dos Membros da Mesa Administrativa, Ouvidor e Conselho Fiscal - Período 2015/2019**. Os interessados em se candidatarem deverão apresentar as respectivas chapas, que deverão conter os nomes dos candidatos a Provedor, Vice-Provedor, Primeiro e Segundo Secretários, Primeiro e Segundo Tesoureiros e Ouvidor, e para o Conselho Fiscal, três Membros da Irmandade como titular e o mesmo número para Suplentes, na Secretaria da Mesa Administrativa em exercício, no prazo improrrogável de vinte (20) dias úteis antes da realização da Assembleia Geral, tendo elas que conter todos os requisitos exigidos pelo parágrafo único do art. 35 do Estatuto. Torno público, outrossim, que nesta data nomeei os Membros da Irmandade Dr. Luiz Raimundo de Oliveira, Drª Maria da Glória Rodrigues da Cunha Carneiro e Dr. Héilton Dias de Oliveira para comporem a Comissão de Eleição a que se refere o art. 37 e, sob a Presidência do primeiro, cumprir as finalidades estabelecidas no parágrafo primeiro do referido artigo - letras "a", "b", "c", "d" e "e".

Provedoria da Irmandade do Hospital de Nossa Senhora das Dores, de Ponte Nova/MG, aos nove (9) dias do mês de janeiro de dois mil e quinze (2015).

Publique-se e archive-se.

Dr. Antônio Luiz Lanna - Provedor

Folhetadas

Rodoviária I - Passados 7 meses desde a publicação (em 13/6/2014) de reportagem nesta FOLHA sobre os muitos problemas do Terminal Rodoviário/PN, boa parte deles continua, como denunciam os usuários. Na época, houve resposta municipal acenando com melhorias, inclusive reativação do posto policial, cuja sala recebia pintura. "Já instalamos ponto para funcionamento de internet. Falta adquirir alguns equipamentos, computadores e mobiliários", dizia nota da Prefeitura.

Rodoviária II - Nesta semana, a Prefeitura informa que melhora a estrutura "na medida do possível". Já o posto da PM permanece na intenção, e agora "estamos aguardando a posse dos novos comandos da Polícia Militar". Sobre os informes de gestão terceirizada do Terminal, não se descarta a alternativa, "mas ainda não há nada de oficial".

Último sorteio - A campanha "Natal Premiado ACIP/CDL" tem o 3º e último sorteio marcado para as 20h de 22/1, na praça de Palmeiras. Concorrem a mais um Volkswagen Up! apenas os consumidores que adquiram o cupom especial (mediante troca de canhoto do cupom tradicional + R\$ 1,00). A troca de cupons pode ser feita durante o dia, na praça. Sabe-se que a ACIP/CDL repassará 25% do valor arrecadado na troca de cupons para quatro entidades: Associação de Pais e Amigos dos Excepcionais/Apae, Associação Espírita Beneficente Júlio Bravo, Fundação Menino Jesus e Grupo da Fraternidade Irmão Fritz.

IRMANDADE DO HOSPITAL DE NOSSA SENHORA DAS DORES - PONTE NOVA/MG PORTARIA Nº 16

O Doutor Antônio Luiz Lanna, Provedor do Hospital de Nossa Senhora das Dores, de Ponte Nova/Minas Gerais, usando de suas atribuições e nos termos do Estatuto,

RESOLVE:

Nomear Dr. Luiz Raimundo de Oliveira, Drª Maria da Glória Rodrigues da Cunha Carneiro e Dr. Héilton Dias de Oliveira - Membros da Irmandade do Hospital de Nossa Senhora das Dores - para, sob a presidência do primeiro, comporem a **Comissão de Eleição**, designada para o dia **vinte e nove (29) de março de dois mil e quinze (2015)**, conforme Edital publicado e para os fins previstos no parágrafo primeiro do art. 37 do Estatuto da Irmandade, sendo a referida Comissão Eleitoral autônoma nas suas decisões (parágrafo primeiro, letra "e", do Estatuto).

Provedoria da Irmandade do Hospital de Nossa Senhora das Dores de Ponte Nova/MG, aos nove (9) dias do mês de janeiro de dois mil e quinze (2015).

Publique-se e registre-se.

Dr. Antônio Luiz Lanna - Provedor

Na audiência da ETE, questionado o estudo locacional da Desa/UFMG

Na audiência pública de 12/1 sobre a implantação da Estação de Tratamento de Esgoto/ETE de PN, a escolha do local - na extinta Granja Gravatá, à margem do rio Piranga, 1km abaixo da ponte do bairro da Rasa e acima do distrito do Pontal - teve veemente crítica.

Ex-superintendente regional de Ensino, Beatriz Leite Carvalho, representante da família proprietária do terreno, questionou informe de que a obra terá pelo menos 1km de distância das moradias mais próximas para declarar que, a 50m da provável sede da Estação, moram cerca de 12 famílias.

“Além do mais, mantemos armazém com cerca de 6 mil sacas de café tipo *gourmet*, e este não pode ter contato com nenhum tipo de odor para não contaminar seu aroma. Temos ainda gado para produção de leite”, salientou ela.

Na abertura, Guilherme Tavares/diretor geral do Departamento Municipal de Água, Esgoto e Saneamento/Dmaes anunciou a retomada da discussão e citou a escolha do local - entre outros 4 pesquisados - com base em estudo do Departamento de Engenharia Sanitária Ambiental/Desa da Universidade Federal de Minas Gerais/UFMG.

A esta FOLHA, Beatriz disse que eles [os profissionais da UFMG e do Dmaes] nem entraram na Gravatá, que tem área total de 170 hectares e é alvo de projeto - em andamento - para instalação de 100 chácaras.



Na mesa da audiência: Edson, Tânia, Guilherme, Gilberto e Arthur

Previsão de indústrias

Inquirido por Beatriz durante a audiência, Arthur Torres Filho, da Desa/UFMG, admitiu que o “adensamento populacional” é um fator dificultador para a obra da ETE. Segundo ele, o ideal é que indústrias se instalem próximo da ETE para minimizar o custo (maior que o do esgoto doméstico) de tratamento de seus efluentes. “A Copasa tem até um tipo de parceria com algumas indústrias [em suas ETEs]”, comentou ele.

Gilberto Bandeira de Melo, também da Desa/UFMG, salientou: “Nunca vai existir um lugar para instalação da ETE que agrade a todos, mas já passou o momento de tomar esta decisão. O rio precisa ser cuidado”, sublinhou ele. Entre as 7 áreas estudadas, “identificamos a 5ª (a de Gravatá) como a mais aconselhável. Não significa que os outros terrenos estejam des-

cartados, mas o funcionamento ou o custo seria diferenciado”, explicou Arthur.

Arthur lembrou do embate de 2014, quando o Dmaes e a Prefeitura insistiram em área entre a Rasa e o Residencial Fortaleza, desistindo após veemente rejeição pela comunidade e a maioria dos vereadores. Ele aposta em projeto moderno, revelando que em BH a Copasa gerencia uma ETE na av. dos Andradas/Centro, trata 3 mil metros cúbicos de esgoto/hora e “sem reclamação de moradores e do vizinho shopping center”.

Várias manifestações

O presidente do Conselho Municipal de Conservação e Defesa do Meio Ambiente/Codema, Ricardo Motta, cobrou construção de miniestações para tratamento do esgoto dos distritos (Pontal e Vau-Açu) e demais comunidades rurais.

Felipe Polesca, diretor da Ong Puro Verde, pediu aos vereadores presentes e ao prefeito prioridade na preservação do Piranga. Para o presidente do Comitê da Bacia Hidrográfica do Piranga, Carlos Eduardo Silva, na medida em que PN investir na ETE, cidades vizinhas farão o mesmo.

A redução no orçamento do Dmaes foi comentada pelo ex-secretário de Planejamento e Desenvolvimento Econômico/PN Carlos Thiago. “Já pensaram em como será o custeio da ETE sem endividamento do município?”, inquiriu ele, acenando com captação de verba, a fundo perdido, perante a Fundação Nacional de Saúde/Funasa, “como ocorreu no caso da ETE de São João del Rei”.

Guilherme lembrou o reajuste das tarifas do Dmaes (para custeio da obra), mas não descartou a sugestão: “Para pleitear esses recursos, precisamos de projeto na mão. No momento,

estamos só na de discussão do local.”

Kênio Maique Carvalho, estudante da Universidade Federal de Viçosa e membro da Cooperativa de Recicladores de PN/Coopernova, disse que, “para cada R\$ 1,00 gasto em saneamento, R\$ 3,00 ou R\$ 4,00 são economizados em saúde”.

Custo aumentado

A pedido do vereador Leo Moreira/PSB, os representantes da Desa explicaram o seguinte: “Os custos são nivelados (em relação às áreas pesquisadas). Contudo, para cada quilômetro afastado do centro urbano, haverá aumento de cerca de R\$ 800 mil na construção de emissários”, explicou Arthur, acrescentando que a área escolhida fica 2,5km abaixo da área prevista em 2014.

O prefeito Guto Malta/PT participou da audiência apenas como ouvinte. Diversos depoentes defenderam avanço no projeto para a preservação do rio Piranga: Edson Azevedo/diretor técnico da Agência de Água da Bacia do Rio Doce; a química responsável pela Estação de Tratamento de Água/ETA do Dmaes, Sônia Madali; Tânia Maria Duarte/superintendente do Consórcio Intermunicipal de Saneamento Básico da Zona da Mata/Cisab; Jairo Teixeira dos Santos, representante do Centro Terapêutico Recanto da Vida/Cetervidas; e o cidadão Fábio da Cunha, a quem Arthur Torres explicou que o projeto da ETE é pensado com foco no futuro.

Diretor destaca excelência no ensino oferecido pela Faculdade Dinâmica em cerimônia de Colação de Grau dos cursos de Ciências Contábeis, Direito e Farmácia

Em 09/01, às 20h, aconteceu a **cerimônia de Colação de Grau**, em sessão solene realizada no Babilônia Centro de Eventos. A solenidade contou com um número expressivo de convidados que puderam presenciar mais um momento importante na história de Ponte Nova com a formatura dos alunos dos cursos de **Ciências Contábeis, Direito e Farmácia da Faculdade Dinâmica**. Conforme destacado pelo diretor geral da Faculdade Dinâmica, José Cláudio Maciel de Oliveira: “Não poderia deixar de mencionar que o primar pela excelência do ensino nos garante, a cada novo ciclo de avaliação, os melhores índices de qualidade conferidos pelo MEC entre as instituições privadas de toda a nossa macrorregião.” A solenidade contou com momentos de fortes emoções, como a entrega dos Certificados de Colação de Grau aos formandos. **A Equipe da Faculdade Dinâmica parabeniza a todos os formandos e deseja sucesso na nova caminhada.**



FACULDADE
Dinâmica

MELHORES
UNIVERSIDADES
2014

COMECE 2015 FAZENDO A ESCOLHA CERTA

VESTIBULAR

ADMINISTRAÇÃO - CIÊNCIAS CONTÁBEIS - DIREITO
EDUCAÇÃO FÍSICA - ENFERMAGEM - FARMÁCIA - FISIOTERAPIA
NOVO CURSO DE BACHARELADO

PROVAS 25/01

INSCRIÇÕES ONLINE:

www.faculadedinamica.com.br

Revitalização da rua Carangola: reclamações e anúncio do asfalto

Com informações da Secretaria Municipal de Obras/Semob, a empresa 3T Logística responsável pela obra da rua Carangola deveria promover, a partir de ontem (15/1), a limpeza da via, que já tem obra de drenagem concluída. Em seguida, será iniciado o asfaltamento, o que deve ser concluído até o final deste mês, como ressalta a nota.

Esta FOLHA procurou a Semob por causa de reclamações seguidas dos moradores de que a obra, iniciada em

nov/2014, estaria paralisada. “Estamos há quase três meses convivendo com barro ou poeira e tráfego precário de veículos”, disse um morador.

Nesse 13/1, o jornal “Minas Gerais” publicou extrato de contrato entre o Departamento Municipal de Água, Esgoto e Saneamento/Dmaes e a 3 T Construções Ltda. A empresa entregará, por R\$ 108.300,00, trezentas toneladas de “asfalto a quente” para conclusão de obras em vias públicas.

Reparo inadequado

Com relação à empresa Enops, que implanta novas redes de água pela cidade, esta FOLHA recebeu reclamações de moradores da rua Teófilo Nascimento/Santo Antônio de que o trecho da parte alta da rua, reformado com asfalto após passagem do encanamento, cedeu há algumas semanas, sendo retificado na 1ª semana do



ano. Todavia o tráfego intenso já provoca novo afundamento do asfalto. No foto de 13/1, trecho da rua que nem teve o asfalto devidamente reparado.

SINDICATO DO COMÉRCIO DE PONTE NOVA EDITAL REFERENTE À CONTRIBUIÇÃO SINDICAL PATRONAL/2015

Em obediência ao disposto no art. 605 da CLT e demais legislações pertinentes ao assunto, pelo presente Edital, o **SINDICATO DO COMÉRCIO DE PONTE NOVA**, com registro sindical ativo perante o Ministério do Trabalho e Emprego, comunica a todos os interessados que a **Contribuição Sindical Patronal Anual obrigatória** deverá ser recolhida até o dia **31 de janeiro de 2015**. Nas guias fornecidas pela Entidade Sindical, já estão impressos o nome do contribuinte, seu código e o respectivo valor a ser recolhido. O recolhimento fora do prazo ou o não pagamento acarretará na aplicação das despesas previstas no art. 600 da CLT, sem prejuízo de outras decorrentes de procedimentos judiciais e extrajudiciais. Quaisquer esclarecimentos poderão ser obtidos no Setor de Arrecadação, na rua Curitiba, nº 561 - Centro - Belo Horizonte/MG, ou pelos telefones (31) 3270-3330 e (31) 3270-3363.

Ponte Nova, 16 de janeiro de 2015.

Afonso Mauro Pinho Ribeiro - Presidente

Movpaz

Orlando Saraiva Lessa Filho - Movpaz/Parceria FOLHA

A bênção do trabalho

É pela bênção do trabalho que podemos esquecer os pensamentos que nos perturbam, olvidar os assuntos amargos, servindo ao próximo, no enriquecimento de nós mesmos.

Com o trabalho, melhoramos nossa casa e engrandecemos o trecho de terra onde a Providência Divina nos situou.

Ocupando a mente, o coração e os braços nas tarefas do bem, exemplificamos a verdadeira fraternidade e adquirimos o tesouro da simpatia, com o qual angariaremos o respeito e a cooperação dos outros.

Quem não sabe ser útil não corresponde à Bondade do Céu, não atende aos seus justos deveres para com a humanidade nem retribui a dignidade da pátria amorosa que lhe serve de mãe.

O trabalho é uma instituição de Deus. Quem move as mãos no serviço foge à treva e à tentação. Trabalho de cada dia e senda de perfeição.

Meimei

Anunciada a agenda da coleta de lixo rural

Nos dias 19, 21, 22 e 23/1, ocorrerá coleta de lixo inorgânico em comunidades rurais de Ponte Nova, conforme calendário da Secretaria Municipal de Desenvolvimento Rural (Sedru). A Sedru pediu que o lixo seja colocado nos pontos de coleta na véspera da data de passagem do caminhão.

“Os horários de passagem do caminhão-coletor podem ser diferentes devido ao tempo gasto para chegar a cada comunidade, mas será pela manhã (entre 7h e 11h) e à tarde (entre 13h e 17h)”, como explicou Márcio Daniel/diretor da Sedru.

Leia sobre a agenda em cada comunidade na seção FOLH@ HOJE, no portal desta FOLHA.

Obra anunciada - Em nota de 14/1, a Prefeitura/PN informou que ainda nesta semana” terão início as obras de pavimentação da rua Professor Raymundo Martiniano Ferreira, no bairro Jardim (Polivalente). E divulgou fotos das manilhas a serem usadas na drenagem da via entre os imóveis de nºs 200 a 319. “Já o asfaltamento será realizado no trecho que vai do nº 319 até a esquina com a rua Sebastião Francisco de Oliveira”, completa a nota.



Limpeza em Palmeiras - Frente de trabalho da Secretaria Municipal de Meio Ambiente/Semam concluiu limpeza, em 9/1, na rua Guarapiranga, próximo do Cemitério de Palmeiras. “O local era ponto de lixo e de descarte ilegal de resíduos sólidos e domésticos e de entulho. “Estes resíduos contaminam o solo e atraem ratos, cobras e insetos”, alerta a nota, pedindo colaboração da população para contribuir com a campanha “Lixo também tem hora!”



Temporal provoca ‘estado de emergência’

GUARACIABA - Depois do temporal de 5/1, o Município decretou “situação de emergência” e conclui relatórios de acordo com as normas da Defesa Civil, em busca de apoio para acelerar os reparos dos estragos em comunidades rurais.

Segundo informe municipal, em menos de duas horas a forte chuva - com precipitação de

70,5mm - afetou especialmente a região de Córrego Santa Maria com quedas de barreiras e pontes.

Nos dias seguintes, continuava precário o acesso, via Cachoeirinha, às localidades Córrego do Rato e Casa Nova. A Defesa Civil local seguia dimensionando os danos, mas sem relacionar vítimas.

Leitor Escreve

✂ Jesus é a Verdade

De que precisamos para viver a palavra de Deus e ela praticar?/ São muitas ilusões para nos atrapalhar e não deixar esta palavra entrar./ Veja: falta de amor, desejo de vingança, ganância e vaidade./ São os inimigos que não deixam no coração ela entrar./ Jesus vai chegar com a palavra da verdade que João veio anunciar/ E o mundo não acreditava na palavra que chegava./ E quantas vezes ela foi mal interpretada por quem não acreditou/ Que Jesus é a Verdade!// Nela está a vida do homem que acredita na palavra/ E pronuncia com amor e até serve de remédio para um coração sofrido./ Que maravilha quando uma palavra de carinho./ Com alguém que não tem quem lhe estenda a mão!/ Esta palavra parece um anjo na vida de um irmão./ Veja que alegria para Jesus quando você faz este ato de amor/ Com um de seus preferidos que a sociedade desprezou./ Usam sempre a palavra certa para aliviar muitas dores./ Uma palavra que a gente está sempre ouvindo falar:/ O mundo não tem mais jeito, virou tudo de pernas pro ar./ Só se vê falar em droga, roubo, violência, morte e corrupção./ O que precisamos fazer para mudar essa situação?/ Consulte o coração e veja no outro um irmão./ A palavra de Jesus veio dizer:/ Tudo isso acaba, só depende de você./ Jesus veio ao mundo, a palavra do anjo Maria no coração guardou e disse:/ A violência acaba depois que você trocar o desejo de vingança./ Ódio e rancor pela fé, carinho e amor...

Afonso Macário Gonçalves - Lavrador aposentado/PN

✂ Caminheiros

Caminheiros, caminheiros/ Nós somos todos cristãos/ Somos velhos seareiros/ Aqui e no além, sem exceção./ Viajores extrovertidos/ Neste infinito universo/ Vencedores, jamais vencidos/ Seguindo as leis do progresso./ Estamos a caminho da luz/ Nesta bonita jornada/ Nas pegadas do Cristo Jesus/ Nesta eterna caminhada./ A seara é muito grande/ Mas são poucos os seareiros/ No labor o amor se expande/ Iluminando a cada obreiro./ Viajores milenários/ Pelas vias do universo/ Cumprindo o nosso fadário/ Sempre em busca do progresso.

Ivani Damasceno - Major PM reformado, advogado e integrante da Academia de Letras, Ciências e Artes de PN/Alepon

Nota da Redação - A FOLHA acolhe opiniões de seus assinantes sobre todos os temas e acontecimentos. Reserva-se, no entanto, o direito de rejeitar acusações insultuosas ou desacompanhadas de documentação, assim como textos de conteúdo publicitário. Devido a limitações de espaço, será publicada seleção das cartas (recebidas até 2ª-feira de cada semana). E, quando estas não forem suficientemente concisas, serão publicadas por partes, em duas ou mais edições. Só serão levadas em conta cartas assinadas e que contenham nome e endereço completos dos remetentes.

Reclamações contra a nova tarifa de ônibus de Oratórios

O aumento das tarifas dos ônibus intermunicipais rodoviários, autorizado em 9,31% pelo Governo/MG ainda em 17/12, provocou reclamações de usuários da linha Oratórios/PN, com postura crítica do prefeito Carlos Roberto/PT. Na semana passada, ele convocava audiência pública - com aval da Câmara Municipal - para a noite de 13/2 solicitando planilha de custos da São Jorge AutoBus.

“Há intenso fluxo de oratorienses que trabalham e fazem compras em Ponte Nova, e o preço da passagem (corrigido de R\$ 3,90 para R\$ 4,25) é considerado abusivo”, disse o prefeito.

O dirigente da São Jorge AutoBus José Flávio Andrade informou, contudo, que não cabe a apresentação de planilhas, se o reajuste é de-

terminado linearmente pela Secretaria/MG de Transportes e Obras Públicas/Setop, com base em estudos do Estado.

De fato, conforme nota explicativa da Setop, o índice de correção corresponde à defasagem entre os preços das passagens e o aumento dos custos no setor ocorrido em 12 meses. Dentre os gastos citados estão combustível, aquisição de peças de reposição, manutenção, depreciação do veículo, taxas, tributos, impostos, despesas administrativas e pagamento de pessoal.

José Flávio declarou que compreende a situação dos usuários, tanto que, desta vez - como em ocasiões anteriores - reajustou a tarifa em percentual menor que o oficial: a passagem oratoriense teve reajuste de 8,9%.

Governo/MG dá 3% de desconto para pagamento do IPVA à vista

Os contribuintes que quitarem a parcela única do Imposto sobre Propriedade de Veículos Automotores/IPVA de 2015 terão desconto de 3% sobre o valor total. O pagamento à vista ou parcelado terá início em 19/1, a partir das placas com o final 1. Em 2015, o IPVA teve redução média de 3,73% em comparação ao ano passado.

Escala de vencimentos			
FINAIS DE PLACA	COTA ÚNICA/ 1ª PARCELA	2ª PARCELA	3ª PARCELA
	JANEIRO	FEVEREIRO	MARÇO
1	19	23	23
2	20	23	23
3	21	24	24
4	22	24	24
5	23	25	25
6	26	25	25
7	27	26	26
8	28	26	26
9	29	27	27
0	30	27	27

veículo e 20%, para o Fundo de Manutenção e Desenvolvimento da Educação Básica e Valorização dos Profissionais da Educação (Fundeb).

O não pagamento do IPVA nos prazos estabelecidos gera multa de 0,3% ao dia (até o 30º dia), multa de 20% após o 30º dia e juros (Selic) calculados sobre o valor do imposto ou das parcelas, conforme o caso.

Parcelamento

O contribuinte pode parcelar o IPVA em 3 vezes (jan/fev/mar). A tabela foi publicada no diário eletrônico da Secretaria de Fazenda/MG.

A expectativa é de arrecadação de R\$ 3,86 bilhões, num aumento de 13,53% no valor obtido em 2014. Sabe-se que 40% da arrecadação vão para o Estado investir em educação, infraestrutura e saúde.

Outros 40% vão para o Município de emplacamento do

Licenciamento

A Taxa de Licenciamento Anual de Veículo (TRLAV) também já pode ser quitada. Com valor de R\$ 77,60, o pagamento pode ser feito até 31/3. A projeção de arrecadação é de R\$ 615 milhões, um aumento de R\$ 51 milhões em relação a 2014.

Convivência e fortalecimento de vínculos

RIO DOCE - O Centro de Referência da Assistência Social - Cras comunica que até 30/1 estarão abertas as inscrições para participação de crianças e adolescentes com idades entre 4 e 17 anos no Serviço de Convivência e Fortalecimento de Vínculos.

Os pais e/ou responsáveis podem procurar o Cras em

horário comercial. Os programas são estes: Futuro e Cidadania/Guarda Mirim (adolescentes entre 12 e 17 anos); Serviço de Convivência e Fortalecimento de Vínculos/antigo ProJovem (15 a 17 anos); Fazendo Arte (7 a 11 anos); Artesanato (10 a 14 anos); e Contando Histórias (4 a 6 anos).

CARTÓRIO DO REGISTRO CIVIL DAS PESSOAS NATURAIS DE PONTE NOVA - 1º SUBDISTRITO

MAURA MARIA DA SILVEIRA SALGADO MARTINS - Oficiala do Registro Civil - Rua Benedito Valadares, 21/Sala 6 - Centro - Ponte Nova • (31) 3817-3162 • cart1rc@gmail.com

EDITAL DE PROCLAMAS - Faz saber que pretendem casar-se:

- 1 - DESIDÉRIO RAFAEL SANTOS SILVA, brasileiro, separador, natural de Ponte Nova/MG, aqui residente, filho de Isael da Silva e Miritina Luzia dos Santos Silva; e MÍRIAM GONÇALVES TOMÁS, brasileira, auxiliar de escritório, natural de Ponte Nova/MG, aqui residente, filha de Paulo César Tomás e Regina Célia Gonçalves Tomás.
- 2 - ISRAEL DE SOUZA, brasileiro, comerciante, natural de Ponte Nova/MG, aqui residente, filho de José Nascimento de Souza e Issrair Guerra de Souza; e JOYCE JANAINA ALMEIDA, brasileira, médica veterinária, natural de São João del Rei/MG, aqui residente, filha de Luiz Eduardo da Silva Almeida e Mercês de Sousa Almeida.
- 3 - JOÃO RAIMUNDO AMARO JÚNIOR, brasileiro, técnico em enfermagem, natural de Jurumirim/MG, aqui residente, filho de João Raimundo Amaro e Sônia Luzia de Carvalho Amaro; e PATRICIA MARIA DA SILVA, brasileira, técnica em enfermagem, natural de Ponte Nova/MG, aqui residente, filha de Antonio da Silva Gomes e Maria Aparecida Tiago Gomes.
- 4 - LUKASZ WOLCIECH PEZA, polonês, engenheiro civil, natural de Bialystok/Polônia, aqui residente, filho de Andrzej Antoni Peza e Jadwiga Peza; e POLLYANA DE SOUZA TEIXEIRA, brasileira, fisioterapeuta, natural de Ponte Nova/MG, aqui residente, filha de Oswaldo Teixeira da Silva e Sônia Márcia Xavier Souza Teixeira.
- 5 - RAIMUNDO APARECIDO DAMASCENO, brasileiro, eletricista, natural de Ponte Nova/MG, aqui residente, filho de Raimundo Damasceno e Maria Clara da Silva Damasceno; e MARIA DA PENHA NEVES, brasileira, do lar, natural de Ubaporanga/MG, aqui residente, filha de Joversino Domingos Peixoto e Sebastiana Natalina de Jesus.
- 6 - TARCISIO APOLINÁRIO JOÃO, brasileiro, eletricista, natural de Oratórios/MG, aqui residente, filho de Gercino João e Eva Barnabé Pinheiro; e IVETE DO PATROCÍNIO, brasileira, do lar, natural de Ponte Nova/MG, aqui residente, filha de Manoel Patrocínio e Maria Dias Patrocínio.
- 7 - WEMERSON MARTINS, brasileiro, vigia, natural de Ponte Nova/MG, aqui residente, filho de Maria da Penha Martins; e NEYSA MARQUES DA SILVA, brasileira, do lar, natural de Ponte Nova/MG, aqui residente, filha de Gilmar Pinto da Silva e Norma Sueli Marques Plácido.

Volta às aulas na rede municipal será neste 3/2

As aulas na rede municipal de ensino serão retomadas em 3/2. A equipe da Secretaria Municipal de Educação/Semed, entretanto, terá reunião com os dirigentes escolares em 28/1 para que em 2/2 estes se encontrem com suas equipes pedagógicas para preparar a volta às aulas no dia seguinte.

A Semed afirma que os prazos de matrícula para alunos previamente cadastrados já se encerraram. As famílias que não se cadastraram e as que quiserem mudar o aluno de escola terão, no entanto, oportunidade de fazer a matrícula, caso haja vagas remanescentes. Para quem perdeu o prazo de cadastro do transporte escolar, novo período de cadastramento ocorrerá nos 5 primeiros dias úteis de fevereiro em cada escola.

O ano de 2015 terá cerca de 10 feriados, a maioria nas segundas e sextas-feiras, o que pode prejudicar o calendário letivo. A Semed garantiu que o calendário municipal já foi discutido e segue para aprovação pela Superintendência Regional de Ensino/SRE.

Rede estadual

Na SRE, a informação da diretora educacional, Rosane Name, é de início das aulas em 2/2. Reuniões de planejamento no fim deste mês dependem, no entanto, de nomeação, pelo Governo/MG, de quem vai dirigir a Superintendência (há indicação da educadora Ana Regina de Carvalho Castro) a partir deste ano. Segundo Rosane, espera-se a nomeação na 2ª semana deste mês.

Erramos - Na relação de escolas estaduais que terão em 2015 turmas da Educação de Jovens e Adultos (publicada na nossa edição passada), omitimos o fato de a EE Caetano Marinho/Pacheco manter neste ano “duas turmas de 1º Período”. Já na edição anterior, notícia sobre a inauguração do auditório da SRE trouxe data errada sobre a história da Superintendência em PN, inaugurada em 11/1/1962.

Respostas dos passatempos Página 10 - Folhinha

CRUZADAS												
	B	A		T		M						
S	U	R	G	I	M	E	N	T	O			
	R	E	E	D	S	O	O	N				
	R	I	N	C	T	I		T				
C	O	S	T	A	V	E	R	D	E			
			E	R	V	A		E	N			
	A	T	F	A		N	I	F	E			
P	E	R	U		E	T	O		G			
	D	I	N	A	M	I	T	A	R			
S	E	Z	E	V		D	A	N	O			
	R	J		R	I	C	O		Ã			
R	O	D	A	D	E	P	R	O	A			
	F		R	A		I	A		D			
	R	A	I		U	N	G	I	R			
S	E	X	O	S	E	G	U	R	O			

CLAS\$IFOLHA DE PONTE NOVA

O SEU PEQUENO GRANDE ANÚNCIO!

IMÓVEIS - ALUGUEL E VENDA

CRECI-J 4149

APACHE NEGÓCIOS E SERVIÇOS IMOBILIÁRIOS: (31) 3817-4030

APARTAMENTO - Vdo p/ R\$ 195.000,00, c/ 2 quartos, sala para 2 ambientes, cozinha, área de serviço, banheiro social e garagem. Guarapiranga/PN.

APARTAMENTO - Vdo p/ R\$ 600.000,00, c/ 4 quartos (sendo 1 suíte), sala para 2 ambientes, 2 banheiros, cozinha planejada, área de serviço e garagem. Excelente localização e ótimo acabamento. Calçadão Shopping - Palmeiras/PN.

APARTAMENTO - Vdo p/ R\$ 330.000,00, c/ 3 quartos (sendo 1 suíte), sala para 2 ambientes, sala de estar, cozinha *gourmet*, banheiro social, área de serviço, 1 vaga de garagem e 2º pavimento c/ sala ampla, suíte e banheiro. Palmeiras/PN.

LOTE - Vdo p/ R\$ 130.000,00, c/ 210m² e ótima localização. Nº 21 - Vale do Ipê/PN.

LOTE - Vdo p/ R\$ 130.000,00, c/ 210m² e ótima localização. Nº 26 - Vale do Ipê/PN.

DIVERSOS

PS3 - Vdo Playstation 3, em perfeito estado, c/ 1 manete e 8 jogos originais mais volante Leadership Vibration c/ pedal e marcha. Tratar c/ Leonardo: (31) 9382-3188 ou e-mail leogavioes79@hotmail.com.

NEGÓCIO E OPORTUNIDADE

REPRESENTANTES - Procuo na região de Ponte Nova representantes, distribuidores e líderes de equipe de alta performance. Contato c/ Amélia: (32) 8808-4459, (32) 3213-9878 e (31) 3881-4182.

AQUI É FÁCIL VENDER, COMPRAR, TROCAR OU ALUGAR: R\$ 26,00 por classificado.
Para os assinantes, desconto especial de 50%.

Ligue 3817-1716 e faça já a sua assinatura!

EXPEDIENTE

FOLHA DE PONTE NOVA
Fundada em 22/12/1988 www.folhadepontenova.com.br
- Rua Cantídio Drumond, 44 / Salas 11 e 12 - Centro - Ponte Nova/MG - 35.430-006
- Periódico de circulação semanal - Tiragem: 3.000 exemplares

Circula em Ponte Nova, Abre Campo, Acaiaca, Alvinópolis, Amparo do Serra, Barra Longa, Diogo de Vasconcelos, Dom Silvério, Guaraciaba, Jequeri, Mariana, Oratórios, Piedade de Ponte Nova, Raul Soares, Rio Casca, Rio Doce, Santa Cruz do Escalvado, Santo Antônio do Grama, São Pedro dos Ferros, Sem Peixe, Sericita e Uruçânia.

- Diretor e Jornalista Responsável: José Carlos Itaborahy Filho Reg. Prof. 2.300/MG e Reg. DRT/Proc. 24.771.242/89
- Gerente: Amariles Paoli Itaborahy
- Repórteres: Gabriel da Silva Chaves - Reg. Prof. 19.254/MG Hevelyn de Cássia Carolo Campos - Reg. Prof. 18.637/MG

As matérias assinadas não correspondem, necessariamente, ao posicionamento deste jornal, e as matérias publicitárias são circuladas com fio.

Preço promocional de assinaturas!

Venda Avulsa: R\$ 2,50

BIANUAL
104 edições

- R\$ 208,00 (Ponte Nova)
- R\$ 282,00 (Belo Horizonte)
- R\$ 236,00 (Outras cidades/MG)
- R\$ 320,00 (Outros Estados)

ANUAL
52 edições

- R\$ 114,00 (Ponte Nova)
- R\$ 149,00 (Belo Horizonte)
- R\$ 125,00 (Outras cidades/MG)
- R\$ 169,00 (Outros Estados)

Serviço de Atendimento a Assinantes e Anunciantes: ● ☎ 3817-1716
● folhapn@folhadepontenova.com.br ● assinaturas@folhadepontenova.com.br

Lançado o projeto ‘Amigos da Banda’

A Corporação Musical União 7 de Setembro divulga o projeto “Amigos da Banda”, iniciativa que tem como objetivo reunir 100 pessoas para contribuir mensalmente com o valor de R\$ 20,00.

Os participantes estarão aptos a concorrer, todo mês, a R\$ 400,00 pelo sorteio do segundo sábado do mês pelo primeiro prêmio da Loteria Federal. A arrecadação será aplicada em aquisição de instrumentos e acessórios musicais, auxílio na



manutenção das atividades da Banda e custeio de despesas de viagem.

Ainda há números disponíveis para aquisição, e os interessados podem entrar em contato pelos números 9887-3483 (Diego Albergaria/presidente) ou 9572-6327 (Fernando Paixão/maestro). Ressalta-se que já houve um sorteio neste mês de janeiro, sem ganhador, uma vez que o bilhete sorteado (nº 2) ainda não foi adquirido.

Entidade repassa doação ao HNSD

A Associação de Moradores do Bairro de Fátima entregou, ao Hospital de Nossa Senhora das Dores/HNSD, em 6/1 - Dia Mundial da Gratidão -, a quantia de R\$ 1.360,00, apurada em sua Festa das Crianças de outubro passado.

“Agradeço a toda a comunidade do bairro de Fátima pelo empenho. Para uma instituição como o HNSD, que tem as suas dificuldades financeiras, principalmente em relação ao SUS, mais agora, com três meses sem receber os atendimentos do

SUS, este engajamento comunitário é histórico em nosso Hospital, que precisa dele para atender a comunidade”, ressalta Cristian Tassi, administrador do HNSD.

‘Dia Sustentável’

Motivados pelo projeto de sustentabilidade do Hospital de Nossa Senhora das Dores, representantes de diversos setores desenvolvem, uma vez por mês, ao longo de 2 horas, ações voltadas para a cultura socioambiental com ênfase, segundo nota da instituição, para “o economicamente viável, o socialmente justo e o ambientalmente correto. Em 6/1, evidenciaram-se os “cuidados com a ambiência” no chamado “Dia sustentável”.

“Este é o momento de colocarmos em prática o nosso projeto. A cada mês iremos abordar um assunto diferente de acordo com a nossa realidade vivida e com as temáticas abordadas pelo projeto”, ressalta Juliana Fernandes, articuladora do Projeto de Sustentabilidade no HNSD.



Na entrega do cheque, Cristian, Paulo Sérgio da Silva/presidente da Associação, vereador Antônio Pracadá/PSD e Magno Antônio/diretor de Atendimento do Complexo Penitenciário

DR. LEONARDO REIS COTTA

Urologia • Andrologia CRM 36.747/MG

- Saúde da Próstata • Cálculo Renal
- Fimose • Incontinência Urinária
- Disfunção Sexual • Vasectomia

Clínica S.E.U.

Av. Nossa Senhora das Graças, 269
Guarapiranga - Ponte Nova

☎ (31) 3817-2084 / 9938-2178 / 8416-9602

O farmacêutico tem formação universitária e está capacitado para auxiliar os consumidores quanto ao uso correto de medicamentos.

Com aconselhamento adequado, ele esclarece dúvidas e avia receitas médicas.

Enfim, em todos os seus campos de atuação, o farmacêutico é profissional a serviço da saúde.



Uma homenagem especial da

hera

Av. Dr. José Mariano, 268/Loja 1 - Palmeiras
Ponte Nova ☎ (31) 3817-2286

À beira-rio, poda e corte de árvores ‘em risco de queda’

Na segunda-feira, 12/1, a equipe da Secretaria de Meio Ambiente/Semam iniciou a remoção de ramificações da erva-de-passarinho em 38 árvores à margem do rio Piranga, ao longo da av. Custódio Silva. A licença para retirada foi aprovada, ainda em dezembro, pelo Conselho Municipal de Defesa do Meio Ambiente/Codema e ocorre depois que o vendaval de 2/1 derrubou um exemplar de casuarina.

Ainda em 12/1, a Semam iniciou o corte de 9 árvores, também à beira-rio. De acordo com Ricardo Motta, presidente do Codema, os cortes foram definidos após comprovação de evidente risco de queda verificado pelo Conselho, com aval da Defesa Civil/Ponte Nova.

De fato, em 5 e 6/1, Ricardo e a engenheira ambiental da Semam, Ana Luíza Bonfim, cuidaram da vistoria (foto) relacionando árvores ameaçadas, “por estarem em estado crítico de tempo de vida ou em declividade que força o peso



Ana vistoriando árvore próxima da pista de skate

do tronco e galhos”, como explicou Motta.

Na margem esquerda do rio Piranga, na Vila Centenário, detectaram-se 2 árvores (casuarina e flamboyant) de grande porte “com iminente risco de queda”, além de mais duas de pequeno porte, a serem removidas “como necessidade preventiva de segurança”.

Na margem direita, na av. Custódio Silva, outras 5 árvores com problemas: 3 casuarinas “semimortas, com alto risco de queda”, um exemplar de “pau-ferro” e uma casuarina “necessitando de poda para limpeza de galhos secos”.

Controle do caramujo africano

Coincidindo com a notícia na edição passada desta FOLHA sobre o assunto, a Vigilância Ambiental da Secretaria Municipal de Saúde/Semsa divulgou nota, nesta semana, orientando

a população sobre o controle do caramujo africano, “praga que afeta plantações e pode transmitir doenças”. Leia a íntegra da nota na seção FOLH@HOJE, no portal deste jornal.

Instituto Premium

CURSO DE AUXILIAR DE SAÚDE BUCAL (ASB)

VENHA ESTUDAR NA MAIOR ESCOLA DE ASB DO PAÍS

MAIS DE DEZ ANOS DE EXPERIÊNCIA

APOSTILAS PRÓPRIAS GRATUITAS

AULAS EM PROJEÇÃO DE POWER POINT E VIDEOS DE CASOS CLÍNICOS

APÓS A CONCLUSÃO DO CURSO, O ALUNO PODERÁ PRESTAR CONCURSOS PÚBLICOS, COMO ASB

POR LEI, APENAS PROFISSIONAIS FORMADOS PODEM ATUAR LEGALMENTE COMO ASB

Matrículas Abertas - ABO de Ponte Nova: das 14h às 18h

Av. Dr. Otávio Soares, 41/Sala 214 - Palmeiras • ☎ (31) 3881-2210 ou 0800 032 7777

Licitações na região - A Prefeitura de Piedade de Ponte Nova publicou em 10/1 extrato de contrato com a Ceo Construções no valor de R\$ 74.632,90 (construção de piscina) e de R\$ 52.001,94 (calçamento em bloquetes de algumas ruas). O contrato decorre de convênio com o Estado. Já a Prefeitura de Guaraciaba marcou, para as 14h de 23/1, prego licitatório para aquisição de serviços para as oficinas do Cras (Capoeira, Corte e Costura, Artesanato, Violão, Ginástica e Dança). Em 27/1, às 10h, licitação da compra de gêneros alimentícios da agricultura familiar.

Construção de UBS - Nesse 12/1, a Prefeitura/PN publicou extrato de contrato para construção da Unidade Básica de Saúde/UBS do bairro Novo Horizonte. A vencedora da licitação foi a Construtora e Incorporadora Sericita Baldrame com orçamento de R\$ 1,33 milhão.

Acompanhantes de pacientes no HAG: avaliado o controle

Na manhã de 9/1 e sob coordenação da gerente de Hotelaria, Dunalva Bifano, ocorreu, no Hospital Arnaldo Gava, reunião para avaliar o controle de fluxo de acesso às dependências do Hospital. Destacou-se principalmente o acesso de acompanhantes dos pacientes do Sistema Único de Saúde/SUS.

A iniciativa partiu do médico-ortopedista Luiz Fernando

Romagnoli, com o objetivo de aperfeiçoar os processos e garantir melhor qualidade de trabalho para os profissionais e segurança clínica para os pacientes.

Ele se respaldou em orientações do Manual Brasileiro de Acreditação/2014. Além dele e Dunalva, participaram da reunião representantes dos Setores de Qualidade, Enfermagem, Recepção e Serviço Social.



Romagnoli (dir.) falou sobre 'segurança clínica dos pacientes'

Relatório municipal de fiscalização em abatedouro clandestino vai para o MP

Nesta semana, aguardava-se laudo da diligência fiscalizatória de 9/1 no abatedouro ilegal - denunciado na semana passada - em terreno do Anel Rodoviário/PN, onde se encontraram, além do abate, danos ao meio ambiente e trabalhadores sem registro.

Compareceram ao local, pertencente a Afonso Celso Moreira Lana (Afonso Malvado), equipe do Serviço de Inspeção Municipal vinculado à Vigilância Sanitária e guarnição da Polícia Militar do Meio Ambiente/PMMA.

Em nota, a Prefeitura não detalhou a ação, mas mencionou a conclusão, em curto prazo, de relatório a ser encaminhado ao Ministério Público. A esta FOLHA, o sargento Luiz Fernando Miguel informou que não havia ninguém no local (flagrado em 5/1), mas verificaram-se "indícios de recente abate de gado".

"O abatedouro estava interditado por decisão judicial de 29/10/2014 até regularização de sua estrutura", acrescenta o sargento, que no flagrante de 5/1 solicitou



O sargento Martins/PMMA registrou ambiente insalubre...

informou que, em relação ao projeto - paralisado - do Matadouro Municipal, a Prefeitura "está aguardando estudos e desdobramentos técnicos

para análise de soluções economicamente viáveis para o Município relativas ao assunto, os quais serão oportunamente apresentadas ao Ministério Público".

Ouvida por este jornal, Mônica Cheloni, presidente da Associação de Comerciantes de Carne de Ponte Nova, disse que se solidariza com a fiscalização da semana passada. Ela garante que os 32 açougueiros filiados à entidade recebem orientação para venda de carne de procedência idônea.

"Não temos notícias de quem possa comercializar, em Ponte Nova, a carne do abatedouro de [Afonso] Malvado", resumiu ela.



... e armazenamento de carcaças bovinas e suínas

Saúde elimina 64 focos de larvas do mosquito da dengue em 17 bairros

A Secretaria Municipal de Saúde/Semsa divulgou nota em 13/1 com alerta sobre a prevenção contra a dengue, principalmente no combate ao mosquito transmissor, o *Aedes aegypti*.

Agentes de controle de endemias do Departamen-

to de Vigilância em Saúde efetuaram, entre 6 e 8/1, inspeção de 1.188 imóveis em diversos bairros, encontrando 64 focos de larvas do mosquito e neles aplicando larvicidas.

Caixas d'água

Os focos de larvas estavam principalmente em caixas d'água, depósitos de alvenaria, vasos de plantas e bebedouros de animais.

Segundo a Vigilância em Saúde, o maior número de focos estava em 10 imóveis da região central. Numa parte do bairro Santo Antônio (ruas Carangola e Santo Antônio e parte da rua Meridional), havia 7 focos, e, nas demais ruas deste bairro, 10 pontos de proliferação de larvas. Na sequência, aparecem estes bairros:

Rasa/7 e Fátima/5; Pacheco, Triângulo Novo e Novo Horizonte/4 cada; Vila Oliveira e São Pedro/3 cada; Copacabana, Cidade Nova e Palmeirense/2 cada; e Pachquinho, Vila Alvarenga, Triângulo, Palmeiras e Residencial Fortaleza/1 cada.

Além do combate aos focos de larvas, a Semsa mantém, desde o início do ano, a Equipe de Enfrentamento da Dengue, encarregada do recolhimento de lixo.

Lixo recolhido

Até 12/1, o pessoal percorreu os bairros Primeiro de Maio, Rosário, Centro, Sumaré e Copacabana. Recolheram-se 271 sacos de lixo e 16 pneus e, por tabela, eliminaram-se 29 focos de larvas.

O alerta contra a doença ocorre mesmo com o registro de apenas 5 casos de suspeita de dengue entre jul/2014 e 12/1/2015, com o alento de que não houve confirmação da doença em nenhum dos casos.

Com o verão e a identificação de focos do mosquito, é necessária a intensificação das ações preventivas, mas não podemos nos esquecer da participação da população", informa o coordenador da Vigilância em Saúde, Marcelo de Paula Lima.

Leia mais na seção FOLH@HOJE no portal desta FOLHA.



CUIDE DA SUA CASA.

O BRASIL CONTA COM VOCÊ.

Empossada a Mesa Diretora da Câmara de Guaraciaba para o biênio 2015-2016

Ocorreu, em 5/1, sessão solene da Câmara Municipal de Guaraciaba para a posse dos novos membros da Mesa Diretora para o biênio 2015/2016. Os eleitos na reunião ordinária de 4/12/2014 foram estes: Adriano de Andrade Militão/presidente, José Geraldo de Castro Araújo/vice-presidente, Maria Célia de Sena Gonçalves/1ª secretária e Miron Lamberto de Souza/2º secretário.

Após a solenidade de posse, a Mesa Diretora ratificou o compromisso com a continuidade das obras de construção da nova sede do Legislativo Municipal, que contará com excelente espaço para atendimento à população, ampliando os serviços já prestados ao Município guaraciabense.

A obra - antigo anseio do Legislativo de Guaraciaba - dotará os vereadores de instalações que permitirão maior acesso da comunidade aos trabalhos desenvolvidos na rotina legislativa e fiscalizatória.



Acima, o projeto arquitetônico da fachada da nova sede.

Ao lado, a obra já em andamento, a cargo da empresa Topo Conservação e Construção Ltda.



Roberty e Cheyla

Aniversaria em 19/1 Roberty Nobre Rodrigues. Já sua irmã Cheyla Nobre Rodrigues graduou-se em Tecnologia em Gestão de Empresa pela Univiçosa em 10/1. “Nossa família está orgulhosa em poder comemorar estes momentos de vida e conquista. Para-

béns a vocês!” O registro é da esposa/cunhada, Wesleiana Nobre da Silva, e demais familiares. Na **foto**, estão Cheyla, Roberty e Wesleiana.



José Alves e Ester

Em 9/1 aniversariou José Alves Parreira, e em 15/1, sua esposa, Ester Moreira Alves, também completou mais um ano de vida. “Que Deus os abençoe sempre. Amamos vocês! Felicidades!” Os votos são de seus filhos Eneida, Sônia, Sérgio, Lucimar e Luiz Antônio, netos, genros e noras. Nas **fotos**, estão José Alves e Ester com o neto Lucas Henrique Alves da Silva.



São Sebastião

O Conselho Pastoral da Paróquia São Sebastião iniciou em 11/1 a Festa Anual de São Sebastião, padroeiro de Ponte Nova, com celebração na Igreja Matriz e participação das comunidades de Vau-Açu, Bom Fim e Sesmária. A sequência da novena tem celebrações sempre às 7h e 19h30, além de Ofício Divino, às 6h de cada manhã. Em 20/1, feriado municipal, a agenda começa às 6h com missa, seguida de bênção de animais e leilão (9h30), bênção dos cavaleiros (12h) e procissão solene (18h), antecedendo a missa de encerramento. Na **foto**, jovens recepcionam, em 12/1, representantes de comunidades convidados para a missa das 19h30, celebrada pelo padre Wander Torres Costa.



Marcela e Tânia

Aniversariou em 14/1 Marcela Beatriz de Souza, e em 22/1 será a vez de sua mãe, Tânia Maria de Souza. “Quanta alegria em podermos comemorar estas duas datas. Vocês são muito especiais em nossas vidas! Felicidades sempre!” São os votos do pai/esposo Luiz Aparecido Costa, dos irmãos/filhos Lucas Luiz e Rafael Luiz e demais familiares.



Eleição na Am

O novo presidente da Associação dos Municípios é José Calixto Milagres/DEM, prefeito de Acaia (na **foto**, os prefeitos votantes), na sede da em de Mariana. Foram reeleitos os vices-presidentes: PRB-Urucânia. Integram o Conselho Fiscal os: Lima/PP-Santo Antônio do Gramma e Silvério Fernandes/PR-Diogo de Vasconcelos, João B. Aires/PMDB-Alvinópolis. Já na assembleia Multissetorial do Vale do Piranga/Cimvalpi ho com estes prefeitos: Fred Brum/presidente, Su Pedra do Anta) e Silvério da Luz/2º vice-pres-



Gente & Negócios

Choice - Diretora e professora do Choice English School, Teresinha Lanna Gomides (**foto**) informa que estão abertas as matrículas/2015 para os Cursos de Inglês, Francês e Espanhol. Ela deixa este convite: “Não percam esta oportunidade. Aproveitem para aprender outras línguas!” Mais informações pelo fone (31) 3881-1505, na av. Francisco Vieira Martins, 536 - Palmeiras/PN, ou o e-mail choice@choicemg.com.br.



Aos nossos assinantes - As notas desta coluna destinam-se exclusivamente aos nossos assinantes e seus respectivos dependentes econômico, devendo chegar à FOLHA (pessoalmente, correios ou e-mail) até 2ª-feira de cada semana, no horário comercial (9h às 12h e 13h às 17h30).

Olá! Sou Marco Antônio Cotta D'Ângelo Professor de Biologia do Colégio Equipe

O **Colégio Equipe** busca a qualidade de ensino aliada aos valores éticos preservando a família e incentivando o exercício da cidadania. A filosofia do **Equipe** é ensinar para a vida... Educar com amor... Trabalhar com arte... Fazer adolescente feliz! Seja um aluno **Equipe**!



Parabéns aos nossos assinantes com aniversário nesta semana

Ponte Nova: 16/1 - Vânia Maria Dias Oliveira, Fernando Barbosa Rocha e Maria Aparecida Damasceno; 17/1 - Celso Castro de Assis e José Carlos de Castro Gomes; 18/1 - Maria das Graças Rodrigues Coelho, Marly da Cruz, Zilda Martins da Cruz e José Renato Lopes; 19/1 - Ana Valéria Rolim; 20/1 - Maria da Conceição C. Cheloni (Chiquinha), Carlos Magno da Costa Klen, Maria Francisca Teres Queiroz de Castro e Lúcia Maria Penna dos Santos; 21/1 - Rita Íris de Aguiar e Paulo Garcia Souza; 22/1 - Antônio Vieira, Milton Custódio de Andrade, Luiz Raimundo de Oliveira e Tânia Maria de Souza. **Acaia:** 18/1 - Ivone Pereira Simplício. **Belo Horizonte:** 19/1 - Mário Arthur B. de Souza. **Viçosa:** 20/1 - Leonardo Pereira Rezende. **Posto de Venda desta FOLHA:** 21/1 - Vítor Inês Castro Moreira (Supermercado Novo Horizonte).

Feirão de Fábrica



Ofertas imperdíveis para toda a linha Fiat!



Navelli
Ponte Nova (31) 3817-1000

CARRO ZERO, SÓ EM CONCESSIONÁRIA!
FAÇA REVISÕES EM SEU VEÍCULO REGULARMENTE.

SE VOCÊ É PRODUTOR RURAL OU POSSUI CNPJ, ADQUIRA SEU FIAT ZERO COM DESCONTO ESPECIAL DE FÁBRICA. DESCONTOS EXCLUSIVOS PARA TAXISTAS, PORTADORES DE NECESSIDADES ESPECIAIS, TRANSPORTADOR ESCOLAR E LOCADORAS.

Reservamo-nos o direito de correção de possíveis erros gráficos. Foto meramente ilustrativa. Ofertas válidas enquanto durarem nosso estoque. Consulte nossa linha de financiamentos.

chan!

PONTE NOVA - 16 de janeiro de 2015

Amapi e no Cimvalpi

...os da Microrregião do Vale do Rio Piranga/Amapi...
...aiaca. Ele foi eleito por aclamação na tarde de 8/1...
...tidade, para substituir Celso Cota/PSDB, prefeito...
...dentes Guto Malta/PT-Ponte Nova e Fred Brum/...
...efetivos José Roberto/PMDB-Guaraciaba, Alcione...
...o da Luz/PT-Rio Doce. Os suplentes são Aroldo...
...osco/PMDB-Dom Silvério e Milton...
...de 2/1, o Consórcio Intermunicipal...
...mologou a eleição da nova Diretoria...
...ueli Sampaio/vice-presidente (PTB-...
...sidente.

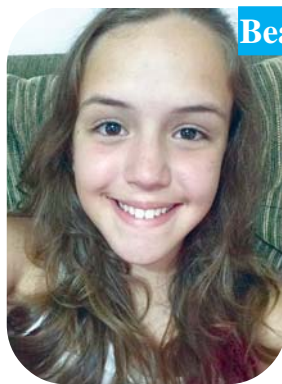

Beatriz

Hoje, 16/1, Beatriz Travenzoli Silva Luna comemora seus 12 anos.

“Filha, é maravilhoso ter o seu sorriso iluminando nossas vidas. Parabéns pelo seu dia. Nós amamos muito você!” A mensagem é dos seus pais, Ronaldo de Souza Luna e Maria Eliza da Silva Luna.



Michellen

Amanhã, 17/1, é o aniversário de Michellen Fernanda Moreira Silva. Seus pais,

Luiz Carlos da Silva e Ângela Maria Moreira Silva, e o filho Arthur Moreira Silva deixam esta mensagem: “Que você seja feliz e realize todos os seus sonhos, sempre com a proteção divina. Parabéns!”



Suellen

Completo 15 anos, em 2/1, Suellen Silva Barbosa de Carvalho. Ela é filha de Oséas de Carvalho e Cláudia Silva

Barbosa de Carvalho. “Aos olhos do Pai, você é uma obra-prima. Que nesta nova fase da sua vida Deus continue sendo o seu 1º amor.” Os votos são de seus pais e dos irmãos Thiago e Marcelo Carvalho.

COLÉGIO EQUIPE é grande destaque na região

O **SISTEMA EQUIPE DE ENSINO** está completando **40 anos** em 2015 e possui unidades educacionais nas cidades de Rio Casca, Ponte Nova, Viçosa, Visconde do Rio Branco, Carangola, João Monlevade, Tocantins, Leopoldina, Cataguases, Muriaé e Juiz de Fora, onde trabalha com Ensino Infantil, Fundamental e Médio, Pré-Vestibular e Pré-ENEM.

A cada ano, o **EQUIPE** escolhe um tema para trabalhar em seus colégios. Em 2014 foi o ano da Literatura, e já em 2015 será o ano do Meio Ambiente.

Nas Olimpíadas Brasileiras de Matemática (OBM), de Física (OBA) e outras, diversos alunos se destacam em âmbito nacional, recebendo premiações.

No resultado do ENEM, além dos bons desempenhos dos colégios, o **EQUIPE** de Rio Casca obteve a melhor posição entre todos os educandários da nossa região, e, em âmbito estadual, o **EQUIPE** de Muriaé destacou-se entre os melhores do Estado.

Nos vestibulares e exames no COLUNI, na UFMG, UFV, UFOP, UFLA, USP, UNB, UFRJ, UFF, UEMG... e particulares, os alunos obtêm grande sucesso, inclusive com primeiras colocações em diversos cursos.

Sem dúvidas, nestes **40 anos ensinando com arte e educando com amor**, podemos concluir que **CONFIANÇA NÃO SE ADQUIRE POR ACASO**.



Matrículas abertas para 2015!

Rio Casca: (31) 3871-1711 Ponte Nova: (31) 3817-4181
www.colegioequipe.com.br

Colégio
Equipe
Ensinando com arte e educando com amor!

CONHEÇA OS GANHADORES DA PROMOÇÃO E AINDA TEM SORTEIO DE UM CARRO EXTRA NO DIA 22/01!



A Praça de Palmeiras recebeu grande público para o segundo sorteio da promoção, realizado no dia 8 de janeiro



Salomé, ganhador do primeiro Up! da promoção

VALES-COMPRAS DE R\$ 500,00

Antônio Inácio da Silva - Centro - Acaiaca (Padaria e Supermerc. Diogo)
Décio de Abreu e Silva - Centro - PN (Supermercado Leve +)
Edir Gonçalves Oliveira - Guarapiranga - PN (Posto Pontenovense)
João Batista dos Santos - Pacheco - PN (Posto Pacheco)
José Pereira da Silva - Vila Oliveira - PN (Eletrozema)
Maria Auxiliadora do Nascimento - São Judas Tadeu - PN (Guarapiranga Supermercado)
Maria Fernanda Teotônio - Zona Rural - PN (Supermercado Leve +)
Miguel Cheloni R. Cunha - Centro - PN (Sonho de Mãe)
Otávio Nunes - Triângulo - PN (Guarapiranga Supermercado)
Rosiane Maciel - Pacheco - Ponte Nova (Luciano Auto Som)

NOTEBOOK

Eduardo C. S. Souza - Copacabana - PN (Supermercado Leve +)
Maria Aparecida Santos dos Reis - Ramos - Viçosa (Raquel Modas)

TV LED 32"

Geraldo Silva - Pacheco - PN (Supermercado Leve +)
José Gonçalves da Silva - Zona Rural - Santa Cruz do Escalvado (Poent)

MOTO

Maria Aparecida R. Vaz Melo - Centro - PN (Liliana Confecções)
Maria C. Martins - Vila Oliveira - Ponte Nova (Cinara)

CARRO - VOLKSWAGEN UP!

José Sérgio Salomé - Sumaré - PN (Posto Palmeiras)

Sorteio dia 22/01, às 20h, na Praça de Palmeiras
Adquira seu cupom na ACIP/CDL ou na Praça de Palmeiras

Premiação Extra PARTICIPE E AJUDE

Com apenas R\$ 1,00 você concorre ao carro extra!

Desse valor, R\$ 0,25 serão doados para instituições assistenciais de Ponte Nova



Realização:



Patrocínio:





O Bloco Folclore do Bilisquete foi um dos projetos contemplados com verba do Fundo Municipal de Cultura, no finalzinho de 2014. Ao conversar com um dos produtores do bloco, Felipe Polesca (o outro é o Felipe Mucci), ele disse que “é com grande satisfação que convidamos a todos para mais uma edição do Bloco Pré-Carnavalesco Folclore do Bilisquete. Nesta quarta edição, o tema desenvolvido será ‘SOS Natureza’, fato motivado pela alarmante situação do nosso meio ambiente. O evento acontecerá em 7/2, na rua José Vieira Martins, em frente ao Bar Mistura Fina”. Para nossa surpresa, a imagem deste ano foi cedida pelo nosso entrevistado Eduardo Fonseca. Show!

arte & cultura

ademar@sinhaflores.com.br

ademar figueiredo



Passeando por Ouro Preto na manhã do domingo, 11/1, fomos visitar o atelier do escultor Antônio Inácio Boneca (na foto com o seu filho Vítor Coelho). Pouco antes, nos encontramos na Festa do Reinado de Nossa Senhora do Rosário e Santa Efigênia com presença de 12 grupos de congado de cidades convidadas, que subiam e desciam as ladeiras Padre Faria. A imprensa internacional fez a festa, deslumbrados que estavam com as danças e cantorias! Um belíssimo espetáculo! Boneca comentou que já tinham passado pelo seu atelier equipes da imprensa francesa e inglesa. E de 16 a 24/1, acontece o 4º Festival Diversão Arte Verão de OP: mais cidade cheia, mais oportunidades para o nosso artista divulgar o seu trabalho. Sucesso!

A foto abaixo registra o primeiro encontro dos atores do espetáculo “Eles também falam de amor” com a Rainha do Papel de Bala, Efigênia Rolim, durante a apresentação no Festival Verão Arte Contemporânea/VAC de 2014, em BH.

O espetáculo aborda o universo da artista popular que transformou o papel de bala em matéria-prima para suas obras e sua filosofia de sustentabilidade. Inspirados nos poemas, canções, histórias e criações plásticas de Efigênia Rolim, os atores buscam oferecer ao público a dimensão estética e amorosa de seu trabalho.

Nascida em Vila Granada, em Santo Antônio do Matipó, no município de Abre Campo, Efigênia Rolim tornou-se uma das mais destacadas artistas populares do Brasil. Em PN, este espetáculo será apresentado na Percepção Musical, em 18/1, às 20h, e os ingressos deverão ser retirados na Secretaria Municipal de Cultura e Turismo/PN.



Baugustosiwa.com

Eduardo Fonseca ‘No meio disso tudo’ no Verão Arte Contemporânea 2015, em BH



Começou em 9/1 e vai até 12/2 a 9ª edição do Festival Verão Arte Contemporânea/VAC, em BH, com extensa programação cultural, que contempla dança, teatro, música, artes visuais, cinema, literatura, arquitetura, moda e gastronomia, com mais de 40 atrações, que irão ocupar os palcos dos diversos espaços artísticos da Capital mineira. Como nas edições anteriores, boa parte da programação do VAC/2015 tem preços populares e algumas atrações possuem entrada gratuita. E dentro da programação do VAC, temos a presença do artista plástico pontenovense Eduardo Fonseca, que está desenvolvendo o trabalho

“No meio disso tudo”. Fizemos contato com ele para saber um pouco mais. Confira a entrevista:

Como surgiu a ideia de sua participação no VAC?

Eu havia mandado um projeto para o Edital de Seleção do VAC/2015 em setembro do ano passado e fui selecionado. Na reunião para acertar os detalhes com a produção do Festival, surgiu a ideia de trocar o projeto original, que iria ser uma exposição num lugar fechado, por uma intervenção num espaço público.

A organização do VAC aceitou a troca do projeto?

Tive que pensar outra coisa, então, para o espaço que me ofereceram. Era época de campanha eleitoral, e aquele cenário tenso entre esquerda e direita acabou influenciando na gênese do projeto. A ideia é simples e coube bem para o lugar. Um painel externo na Biblioteca Pública Estadual Luiz de Bessa, na praça da Liberdade (virado para a rua da Bahia).

Explique um pouco mais para o nosso leitor!

O título do trabalho é “No meio disso tudo”. E, para defendê-lo, mandei o seguinte texto para a

programação do VAC: “Duas mãos, nas extremidades do tapume, puxam uma corda como se travassem uma batalha, um cabo de guerra. Mas no meio disso tudo, da linha que é cobiçada pelo lado direito e o esquerdo, se estabelece uma colagem de lambes, cores, recortes, *stickers*, pichos etc. Uma sobreposição de elementos que remete ao nosso comum, o comum da cidade, da rua. O que realmente importa no meio disso tudo.”

Para realizar o trabalho convidei o Coletivo Pópôcô, e utilizaremos das técnicas de pintura e colagem sobre painel de madeira para a realização desta obra. Eles têm uma pegada com a cor também, e achei que caberia bem na ideia.

Qual é a programação de sua participação no VAC?

Este trabalho será executado no período de 10 a 21/1 e ficará exposto até março/2015.

Quais seus planos para 2015?

O ano de 2015 começou agitado. Mal voltei do Réveillon e já me enfiei neste trabalho do VAC. Estou tentando terminá-lo o mais rápido que posso, pois me encontro no meio da produção de uma exposição que se inaugura no próximo dia 11/2, na Galeria do BDMG, em BH. Além de uma encomenda grande, em tela, que já deveria ter terminado.

Depois desse turbilhão e do Carnaval, devo passar uma temporada nos Estados Unidos e no fim do ano tenho uma outra exposição marcada na Valourec, aqui em BH mesmo. Mas essas coisas nunca são certas. No meio do caminho sempre aparecem mais coisas pra se fazer. É uma profissão em que a vida entra no trabalho e vice-versa.

Necessária!

FOLHA DE PONTE NOVA
Compromisso com a cidadania

Assinaturas: www.folhadepontenova.com.br ☎ (31) 3817-1716

Casamento

Faça aqui a sua Lista de Presentes

Rua Assad Zaidan, 112 - Ponte Nova/MG - 31 3881-2592

Trio assalta farmácia com posto bancário

JEQUERI - A Polícia Civil local continua investigando o caso do roubo ocorrido quando três homens chegaram em 2 motocicletas, às 14h de 7/1, defronte à Farmácia/Drogaria Bom Jesus, e, usando capacetes e armados de revólver, anunciaram o assalto. A ação foi rápida, visando especialmente ao posto avançado Caixa Aqui, da Caixa Econômica Federal.

Um assaltante, contudo, agiu com violência, agredindo uma cliente da farmácia e causando-lhe escoriações no pescoço por conta de coronhadas de revólver. O trio fugiu com R\$ 1 mil em dinheiro roubado do caixa da farmácia, alguns frascos de perfume, mais R\$ 3,00 de um cliente e telefone celular de funcionária. Curiosamente, já em trecho rural jequeriense, um fugitivo entregou a um transeunte o celular com orientação para devolvê-lo à funcionária da farmácia.

A ação dos bandidos foi filmada por câmeras do sistema de monitoramento da farmácia. Houve bloqueio da Polícia Militar em estradas

do entorno, mas sem êxito na localização dos assaltantes.

Caminhão arrombado em PN

Ao chegar à Unidade de Distribuição dos Correios da rua Euclides da Cunha/Centro Histórico com caminhão de cargas/encomendas da ECT, o motorista Geraldo Alves Teixeira, 61 anos, notou às 5h20 de 9/1 arrombamento da porta traseira do baú do veículo.

A perita Geiza Conceição apreendeu lanterna acesa, deixada dentro do baú, na expectativa de colher digitais de quem rompeu o lacre da porta e, em meio à carga, danificou duas caixas, mas “nada foi subtraído”, como constatarem os representantes dos Correios.

Geraldo disse à PM que não parou durante o trajeto BH/Ponte Nova, suspeitando, contudo, de que, durante a madrugada, alguém possa ter subido no para-choque traseiro do veículo quando este ficou em baixa velocidade numa sequência de quebra-molas.

Falso policial flagrado com pistola de ar comprimido

GUARACIABA - Eduardo Gallan de Lima, 20 anos, de Diademá/SP, está sendo indiciado pelo crime de “simulação da qualidade de funcionário público”. Ele foi detido na rua Marechal Floriano/Centro pela Polícia Militar, às 21h30 de 10/1,

com uma arma na cintura e se identificando como policial civil.

A PM agiu a partir de relato de que um homem caminhava com “um volume grande na cintura”, e, na abordagem, ele entregou uma pistola de ar comprimido. Eduardo alegou que sua carteira funcional estaria num povoado guaraciabense, na casa de “meu sogro”.

Já no traslado para a localidade, Eduardo acabou declarando que mentira sobre sua pro-



Materiais apreendidos com Eduardo

fissão. A PM apurou, na localidade, que o rapaz se apresentou como policial civil perante o seu “sogro”, permanecendo na casa deste por conta de “relacionamento amoroso” com filha adolescente dele.

Os militares apreenderam a arma, dois celulares e um emblema da Polícia Civil/SP, sendo Eduardo autuado na Delegacia/PN, onde acabou liberado após assinar termo circunstanciado de ocorrência/TCO.

Agência bancária assaltada por 2 homens



RAUL SOARES - Entre 18h10 e 19h15 de 12/1, dois homens assaltaram a agência do Bradesco (**foto**) e fugiram num carro preto. Os funcionários ficaram presos numa sala e, com ameaça de represálias contra seus familiares, acataram a ordem de só saírem 3 horas depois. Com isso, a Polícia Militar só foi acionada às 21h.

Conforme a PM, não se informou a quantia levada pelos ladrões, que tomaram armas e munições usadas pelos vigilantes do banco. Não houve registro da ação em câmeras de segurança das imediações, e, enquanto os militares mantiveram infrutífero cerco nas estradas da região, o perito Fernando Ferreira Gomes/Polícia Civil efetuou trabalhos de praxe na agência.

PMMA apreende arma e pássaros silvestres

JEQUERI - Em 12/1, equipes da Polícia Militar de Meio Ambiente - PMMA/PN atenderam denúncia anônima e, em diligência em 3 localidades rurais, acabaram apreendendo: 16 pássaros trinca-ferros e coleiros; 16 gaiolas; 2 alçapões para captura de pássaros; rede para captura de pássaros; e revólver calibre 32.

A arma estava com J.M.S., 64 anos, conduzido à Delegacia de Polícia local, onde foi autuado e liberado.

Os PMs detiveram 2 adultos e 1 adolescente de 15 anos, os quais prestaram depoimento na Polícia Civil, onde foram liberados, mas devendo ser notificados e multados.

Comandante da PM do Meio Ambiente de Ponte Nova, o sargento Luiz Fernan-



do Miguel faz o seguinte alerta:

“Matar, perseguir, caçar, apanhar, capturar, comercializar e manter pássaros ou qualquer outro animal silvestre em cativeiro são crimes previstos no art. 29 da Lei Federal nº 9.605/1998 (Lei dos Crimes Ambientais), com pena de detenção de seis meses a um ano, além de multa.”

Colisão entre motos -

Gílson Martins Gomes, 52 anos, disse à Polícia Rodoviária Estadual/PRE que reduziu a velocidade de sua moto HAU-7761 em quebra-molas no km 134 da MG-329, próximo do trevo de Oratórios, quando, às 18h50 de 8/1, ela foi abalroada por outra moto, a OLU-7797, conduzida por Manoel Savinho Bento, 62, o qual tinha na garupa Cristina Maria Teixeira Bento, 31.

A PRE foi chamada quando os 3 envolvidos - todos com escoriações diversas, mas sem gravidade - eram atendidos no Hospital Arnaldo Gavazza/PN. Manoel informou aos militares que, notando a redução da velocidade da moto que ia à sua frente, ainda acionou o freio, mas não conseguiu evitar a colisão, na qual os 2 veículos acabaram caindo na pista.



Mulher assaltada - Em São Pedro dos Ferros, dois rapazes assaltaram N.S.M.J., 41 anos, proprietária de sorveteria, quan-

do ela retornava para casa após fechar o estabelecimento, às 23h25 de 11/1. A dupla a rendeu na rua Abreu Rios/Centro, e um

dos assaltantes, portando faca, como relatou a PM, lhe tomou a bolsa com objetos pessoais e cerca de R\$ 1.300,00 .

Moto roubada em BH foi localizada em Guaraciaba

GUARACIABA - Ao atender denúncia de “atitude suspeita” de 2 rapazes ao lado de moto observando o Pátio Municipal, a Polícia Militar deu buscas (sem encontrar nada de ilícito) em R.C.S.C., 19 anos, e num adolescente de 17 anos, ambos moradores em comunidade rural guaraciabense.

Na ocorrência da PM, registrada na tarde de 8/1, os militares, sob comando do cabo Elísio, informaram que a dupla

não tinha documentos do veículo. Pela placa (HKL-1282, licenciada em BH), verificou-se que a moto tinha sido recentemente roubada na Capital. R.C.S.C. disse que comprou o veículo “de conhecido” em BH por R\$ 1 mil, mas não identificou o vendedor.

Na Delegacia/Ponte Nova, a dupla - autuada por receptação de veículo roubado - obteve a condição de responder ao inquérito em liberdade.

Menores com maconha e crack

Durante diligência às 18h25 de 12/1, na rua Pernambuco/Vila Alvarenga, equipe do Tático Móvel - comandada pelo sargento Antero - interceptou 2 adolescentes de 16 e 17 anos.

Na casa do menor de 16 anos, a sua mãe permitiu buscas, localizando-se no terraço 12 buchas de maconha.

No quarto do outro adolescente, em moradia próxima, os militares encontraram, num frasco de perfume, 4 pedras de crack.

Ambos prestaram depoimento perante o delegado Silvério Rocha de Aguiar, o qual os autuou e permitiu que respondam ao inquérito em liberdade.

Pai acusado de estuprar a filha

Está preso preventivamente na Penitenciária/PN, desde 2/1, R.F.G., 36 anos, acusado de estuprar a própria filha de 12 anos. O delegado Silvério Rocha de Aguiar requereu a prisão do autor, cumprida na Vila Oliveira por policiais militares. Conforme a investigação policial, o crime acontecia em Amparo do Serra desde que a menina tinha 9 anos. Mãe e filha estiveram com o delegado. A mãe disse que ouviu relato da menina ao tentar obrigá-la a acompanhar o pai no trabalho em PN. A vítima disse

que era rotineiramente violentada e ameaçada de morte para ficar em silêncio. Na Polícia Civil, R.F.G. negou o crime. **Negando boatos** Após a prisão de R.F.G., surgiu boato de que, na prisão, ele teria confessado o assassinato de menina em Amparo do Serra, sendo “justiçado”, então, com castração e morte, por companheiros de cela. Em 14/1, a Direção da Penitenciária e o próprio delegado negaram tais ocorrências.

Presos os quatro acusados de decapitar domador de cavalos

Desde 9/1, estão na Penitenciária/PN 4 acusados do assassinato do domador de cavalos Valdinei Marcos de Brito, 33 anos, encontrado na manhã de 1º/1, perto de fazenda onde morava, no povoado Taboões/Barra Longa, decapitado e com muitas marcas de espancamento.

Cumprindo mandado judicial de prisão temporária, uma equipe de investigadores da Polícia Civil/PN, sob comando do delegado Silvério Rocha de Aguiar e do tenente Guimarães, esteve às 6h de 9/1, no distrito de Cláudio Manoel/Mariana, detendo Adair Valeriano Jaques, 49, Ângela Maria Félix, 35, Mário Frederico Gonçalves, 36, e Gilson da Silva de Freitas, 26.

O delegado Silvério não revelou detalhes da apuração do crime, considerando investigações para confirmar a autoria do homicídio, ocorrido recentemente. Recuperou-se a foice usada para matar Valdinei, constatando-se no exame residuográfico manchas de sangue humano.



Adair



Ângela



Mário



Gilson

“Inicialmente, verificamos que Valdinei procurava quem furtou cabeças de gado na fazenda e foi assassinado”, resume o delegado. Segundo o policial, apenas um dos detidos (identidade preservada) admite participação no crime: “Os outros entraram em contradição.” Participaram das investigações os policiais civis Sandro, Jânio, Thiago, Marco Aurélio, João Paulo e Rivaildo.

Dois menores detidos por tráfico

Com base em informe sobre tráfico na rua Minas Gerais/Vila Alvarenga, militares do Tático Móvel monitoraram uma casa na noite de 9/1 e às 21h30 visualizaram dupla saindo para a rua. Na abordagem, os PMs verificaram que eram 2 adolescentes - de 14 e 15 anos - e na casa estava um 3º menor, de 17. Segundo o boletim policial, o menor de 15 anos portava 8 pedras de crack, e, chegando à moradia, os militares viram o de 17 anos jogando algo pela janela. Seria “certa quantidade de droga”, não localizada pelos policiais, em virtude da escuridão e de matagal nas proximidades. Na casa, os PMs localizaram mais 4 pedras de crack, pequeno tablete de maconha, saquinhos plásticos usados para embalagem de tóxicos e lâmina de barbear (“usada



para fracionar entorpecentes”). Já na casa ao lado, que também seria usada pelo adolescente de 17 anos, foram localizados cigarro de maconha e R\$ 50,00. O Conselho Tutelar acompanhou a ocorrência da Polícia Militar. Já na Polícia Civil, os três menores foram autuados e liberados.

Acusado de estupro é linchado na rua

O delegado Silvério Rocha de Aguiar abriu inquérito para apurar assassinato ocorrido às 15h45 de 11/1 na av. João Mayrink, no bairro Cidade Nova, onde algumas pessoas lincharam o pintor Laércio José Sammdu, 45 anos. A 1ª linha de investigação do delegado se concentra no fato de que Laércio teria sido acusado de estupro de criança em Mogi das Cruzes/SP e, ao saberem disso, alguns moradores se uniram no espancamento fatal. O delegado já tem o nome (mantido em sigilo) de rapaz apontado como um dos principais agressores. A Polícia Militar recebeu a denúncia da agressão, e, quando uma guarnição chegou ao endereço, os militares depararam com o corpo (foto) com vários ferimentos e fraturas, acionando, então, a ambulância do Sammdu e o



perito Rafael Salgado/Polícia Civil, que efetuou exames de praxe. Conforme o boletim de ocorrência, uma testemunha informou que Laércio chegou de Mogi das Cruzes em 9/1 e revelou que era ameaçado de morte por criminosos. Estes, via mensagem de celular, teriam anunciado “vingança” por causa do estupro, contando com “parceiros” de PN para “fazer o serviço”. De acordo com a PM, pelo menos 3 pessoas viram Laércio chegando à casa de sua companheira na Cidade Nova e passaram a agredi-lo com socos, chutes, barras de ferro e pedaços de madeira. Depois disso, o grupo - não localizado pelos PMs - o arrastou por uma escadaria até o nível da via pública, de onde o jogaram por cima de portão de aproximadamente dois metros, deixando-o estendido naquela avenida.

Arma, crack, cocaína e 1/2 kg de maconha

Às 18h30 de 8/1, duas equipes do Tático Móvel apreenderam, na casa de W.D.S., 21 anos, no bairro de Fátima, os seguintes materiais: celular, 28 buchas de maconha, 21 pedras de crack, 6 tabletes de maconha (que, depois de subdivididos, renderiam aproximadamente 1.052 buchas), 30 papelotes de cocaína, saquinhos plásticos e balança de precisão.



Os itens apreendidos

Tudo começou durante patrulhamento na rua João Piranga/Triângulo, quando policiais militares notaram “atitude suspeita” de dois ocupantes da moto HKK-9435. O condutor era W.D.S., inabilitado (multado ainda por pilotar a moto com pneus carecas), e o passageiro, M.F.S.G., 22, não tinha nada de irregular, sendo ouvido e liberado. Em seguida, a PM obteve informação de que traficantes do bairro de Fátima vêm inti-

mando moradores a guardarem drogas. Chegando à casa de W.D.S., neste bairro, os policiais localizaram os itens apreendidos supracitados. Sem informar quem o obriga a guardar os entorpecentes e alegando que, “se falar, eu morro”, W.D.S. foi conduzido à Polícia Civil, onde foi autuado em flagrante. Em 14/1, a juíza Dayse Mara Silveira Baltazar determinou que W.D.S. fosse liberado após pagar fiança de R\$ 788,00. Paralelamente, os militares receberam informações sobre um adolescente de 16 anos (não localizado) que seria o traficante ameaçador. Houve diligência em casa do bairro Palmeirense, onde mora o menor, e, no guarda-roupas dele, os militares apreenderam revólver calibre 38 e 4 munições do mesmo calibre. O caso será investigado pelo delegado Silvério Rocha de Aguiar.

Autuado por tráfico de maconha e porte de arma

Em diligência de rotina na Vila Alvarenga, equipe da Polícia Civil, composta pelo delegado Wallace Drey Soares e os investigadores Antero Marcos e Dagoberto Amaral, atendeu às 17h de 8/1 denúncia anônima e, em casa da rua Pernambuco, flagrou Luann Dênis de Oliveira, 18 anos, de Oratórios, com 100g de maconha e revólver. Os policiais civis chegaram e, conforme relatório divulgado, já depararam



Luann

com forte odor de maconha num quarto onde Luann - ao ser detido - admitiu recente uso da droga. Ao vistoriar o quarto, os policiais localizaram revólver calibre 32 com munições e sacola plástica contendo 100g de maconha. O rapaz assumiu a posse dos dois itens, e, na Polícia Civil/Ponte Nova, o delegado de plantão Diogo Abdo Jorge o autuou em flagrante por tráfico, determinando o seu encarceramento na Penitenciária.

Trio armado rouba dinheiro e cofre de advogado

RIO CASCA - As duas casas do advogado G.S.C., 61 anos, foram assaltadas em 9/1 às 8h30. Três homens armados (2 com revólveres e 1 com pistola) renderam o advogado dentro de casa, no bairro Nossa Senhora das Graças, depois que ele, chegando de carro (Honda City PVA-5579), após comprar verduras, deixou aberto o portão da garagem. O trio amarrou os dois filhos do advogado e, mantendo este como refém, levou R\$ 900,00 (que estavam no bolso de G.S.C.) e R\$ 2 mil (guardados no quarto). Sem encontrar cofre naquele endereço, os assaltantes usaram o carro do advogado para levá-lo até a outra casa, em reforma no mesmo bairro.

Neste endereço, depois de render dois pintores que trabalhavam na reforma, o trio fugiu transportando o cofre (com valores não informados) no porta-malas do carro do advogado e levando este como refém. A PM apurou que um assaltante saltou do carro, ainda naquele bairro, e entrou num veículo Corola (placa não anotada) seguindo para a BR-262. Com o alarme, houve bloqueio no entorno da cidade e nas rodovias próximas. Mais tarde, o Honda City foi localizado em estrada rural do muni-



O carro do advogado foi abandonado na fuga

cípio de São Domingos do Prata, com o advogado amarrado e mantido no banco traseiro. O perito Gustavo Ferreira/Polícia Civil realizou trabalhos de praxe no veículo, e o caso está sob investigação da Polícia Civil.

Espaço Empresarial

Acip Associação Comercial e Industrial de Ponte Nova

CDL Ponte Nova

CONVÊNIO COM O Sesi PONTE NOVA



SESI

Piscinas, quadras poliesportivas e toda a excelente estrutura do Sesi/Sinduscon com preço especial para associados da ACIP/CDL, funcionários e familiares. Venha curtir o verão, ligue (31) 3817-2492.

CONVÊNIO COM O PLANO FAMÍLIA

PLANO FAMÍLIA EMPRESA

Através de parceria da ACIP/CDL com o Plano Família, do Hospital Nossa Senhora das Dores (HNSD), os empresários associados, seus colaboradores e dependentes podem usufruir do **"Plano Família Empresa"**, com preços diferenciados. No plano de saúde exclusivo para a ACIP/CDL, o desconto é ainda maior e não é exigida quantidade mínima de associados.

As empresas Café Piranga, Master Info, Panificadora Pão e Tal e Solange Modas já aderiram ao plano. Venha fazer parte você também!

Para mais informações, entre em contato com a ACIP/CDL, ligue **(31) 3817-2492** ou envie um e-mail para **acipcdl@gmail.com**



PLANO FAMÍLIA

Sempre com você.

Nilma, a pontenovense que assumiu a Secretaria Nacional de Políticas de Promoção da Igualdade Racial

Nascida em Ponte Nova, Nilma Lino Gomes assumiu, neste 1º/1, por ato da presidente Dilma Rousseff/PT, a Secretaria Nacional de Políticas de Promoção da Igualdade Racial. Pedagoga pela UFMG, doutora em Antropologia Social pela USP, pós-doutora em Sociologia pela Universidade de Coimbra/Portugal, ela integrava a Câmara de Educação Básica do Conselho Nacional de Educação e, desde meados de 2013, era reitora da Universidade da Integração Internacional da Lusofonia Afro-Brasileira/Unilab.

O vínculo de Nilma com PN foi mencionado a esta FOLHA pelo seu primo Paulo Roberto Gomes da Silva (serralheiro e ex-atleta do Primeiro de Maio). Segundo Paulo, seu pai, José Lino da Silva, morador na Vila Centenário, está bastante orgulhoso, numa alegria compartilhada com outros tios e demais parentes moradores em PN.

Paulo lembra que os pais de Nilma mudaram de PN para BH quando ela ainda era adolescente. Desde então, ela só voltou "a passeio". Da última vez, em meados de 2013, ela visitou a comunidade de Chopotó, local de origem da família, e, como integrante da Associação Brasileira de Pesquisadores Negros, se

deteve em visita ao Cemitério dos Cativos, no distrito do Pontal.

Até ontem, 15/1, esta FOLHA tentou, sem sucesso, entrevista com Nilma. Ao ser indicada por Dilma, ainda em 23/12/2014, ela disse à Imprensa nacional que a sua escolha para a Secretaria - com status de ministra - "repercute como um 'lugar de representação' de grupos socialmente marginalizados em espaços de liderança, consequência de um processo de lutas e batalhas pela democracia e por uma cidadania comprometida com a diversidade étnica do Brasil".

Ciente de sua "responsabilidade pública e política" como secretária de Políticas de Promoção da Igualdade Racial, ela foi direta: "O racismo brasileiro tem estado em evidência, o que tem possibilitado ações mais incisivas de combate a ele. Neste sentido, minha atuação privilegiará não apenas o combate à discriminação racial, mas também outras formas de discriminação, como a de gênero."

No ano passado, em entrevista ao "O Globo", na condição de primeira reitora negra (da Unilab), Nilma declarou que vem de família pobre, mas que sempre a incentivou a estudar e sobretudo a ter orgulho de ser negra.



Verba federal para creches em Ponte Nova e Guaraciaba

A Secretaria de Educação Básica do Ministério da Educação publicou em 14/1, no Diário Oficial da União/DOU, repasse de R\$ 122.699,27 para a Prefeitura/PN custear 40 matrículas em "creche integral". Para Guaraciaba, o custeio de R\$ 43.425,83 visa atender 34

matrículas em "creche pública/convênio parcial" e mais 42 matrículas na "pré-escola pública/convênio parcial".

Campus do IFMG

Outro anúncio no DOU revela que, às 14h de 10/2, o Campus/PN do Instituto Federal de Educação, Ciência e

Tecnologia de Minas Gerais/IFMG licita a concessão de área para fins comerciais no ramo de cantina/restaurante em área da sede do Instituto (ainda em fase inicial de obras). O edital está disponível no Campus, na praça José Emiliano Dias, 87 - Centro, e no site www.ifmg.edu.br.

Empossada a Mesa Diretora da Câmara de Guaraciaba para o biênio 2015-2016

Ocorreu, em 5/1, sessão solene da Câmara Municipal de Guaraciaba para a posse dos novos membros da Mesa Diretora para o biênio 2015/2016. Os eleitos na reunião ordinária de 4/12/2014 foram estes: Adriano de Andrade Militão/presidente, José Geraldo de Castro Araújo/vice-presidente, Maria Célia de Sena Gonçalves/1ª secretária e Miron Lamberto de Souza/2º secretário.

Após a solenidade de posse, a Mesa Diretora ratificou o compromisso com a continuidade das obras de construção da nova sede do Legislativo Municipal, que contará com excelente espaço para atendimento à população, ampliando os serviços já prestados ao Município guaraciabense.

A obra - antigo anseio do Legislativo de Guaraciaba - dotará os vereadores de instalações que permitirão maior acesso da comunidade aos trabalhos desenvolvidos na rotina legislativa e fiscalizatória.



Acima, o projeto arquitetônico da fachada da nova sede.

Ao lado, a obra já em andamento, a cargo da empresa Topo Conservação e Construção Ltda.

Pontenovense radicada em Paris ressalta o repúdio ao terrorismo

Os recentes atentados terroristas na França, iniciados com a invasão do semanário Charlie Hebdo - numa ação que resultou em 12 mortes (inclusive de jornalistas e chargistas) -, provocam, dia após dia, repúdio internacional.

Esta FOLHA solidariza-se com a nação francesa e, pretendendo contribuir para o debate, entrevistou por e-mail a pontenovense Sandra Mafra Amora, 59 anos, radicada há 34 anos na França, onde trabalha como agente do Setor de Vistos do Consulado Geral do Brasil em Paris.

Casada com cidadão tunisiano muçulmano, Sandra traduziu para o português obras do autor francês Satprem com destaque para o livro “Sri Aurobindo” ou a “Aventura da Consciência”, publicado em 2010 pela editora Perspectiva/SP. A seguir, o seu depoimento:

FOLHA - Qual o seu sentimento diante dos bárbaros acontecimentos?

Sandra - Sentimento de horror, pelo massacre gratuito de civis inocentes, sentimento de impotência, diante de tanta crueldade, medo do arsenal poderoso em posse desses kamikazes, prontos para morrer combatendo a qualquer momento, um sentimento de tristeza, pelos familiares das vítimas, de gratidão, pelo trabalho corajoso dos policiais, e de ver a França, berço dos direitos humanos e dos valores republicanos, ter sido alvo desse massacre.

FOLHA - Em algum momento pensou em voltar para o Brasil?

Sandra - Não, porque aqui é minha terra de acolhimento, onde me estabeleci e constituí família, onde me encontrei e encontro segurança para enfrentar os reversos da vida, por considerar-me parte integrante deste povo, compartilhando os seus valores, sobretudo os da livre expressão, suas conquistas e seus fracassos. A marcha republicana, manifestação histórica e extraordinária que houve

nesse domingo, 11/1, uniu comunidades religiosas as mais divergentes, partidos políticos e culturas diversas, da Europa e do mundo, formando um verdadeiro bloco contra o terrorismo.

FOLHA - Qual sua expectativa pessoal sobre a condição dos imigrantes em geral após os atentados da semana passada?

Sandra - A situação é delicada: os imigrantes visados são sobretudo os judeus, um dos alvos deste grupo fanático, e os muçulmanos. Esses últimos sofrem pela discriminação dada ao fato de serem confundidos sistematicamente com esses extremistas. Eles não pertencem a esta linha islâmica extremista, conhecida como Estado Islâmico, que nada tem a ver com o povo muçulmano, que pratica a religião do perdão, da tolerância e da paz. A Comunidade Muçulmana de Paris reuniu-se, juntamente com as demais, para exprimir seu profundo desacordo com os atos cometidos, unindo-se aos valores republicanos de liberdade, igualdade e fraternidade. Mas perce-



A pontenovense Sandra (em 1º plano) na manifestação ocorrida em 11/1 (domingo)

bemos, ainda assim, muita apreensão por parte deles, por conta desse amálgama infeliz.

FOLHA - Como está o clima no Consulado do Brasil?

Sandra - O clima no Consulado e nas ruas de Paris, depois dos eventos, continua o mesmo, a vida segue seu ritmo. Os dispositivos de segurança triplicam-se nas vias públicas. Tenho percebido, ao meu redor, as pessoas mais solidárias, com um espaço maior para discussões, em casa, no trabalho, nas ruas. Sinto uma esperança surgir, algo maior que venha nos proporcionar uma vida mais vasta, uma humanidade mais iluminada, a esperança de que o Estado francês resgate os seus valores perdidos, que os partidos se unam em torno de valores mais sólidos, proporcionando, sobretudo aos jovens, um novo ideal.

FOLHA - E o clima entre os brasileiros radicados em Paris?

Sandra - Infelizmente não convivo com outros pontenovenses. Tenho 5 colegas mineiros de Pouso Alegre, Poços de Caldas, Belo Horizonte e Coromandel, e todos nos repartimos o mesmo sentimento: de coragem e de confiança! Acabo, por exemplo, de ver o discurso emocionante e firme do primeiro-minis-

tro francês, Manuel Valls, na Assembleia Geral, de união entre os povos, que foi aplaudido por todos os deputados, de todas as tendências, em pé, que cantaram em seguida o Hino Nacional Francês, assim tudo improvisado, superemocionante, algo jamais visto... Estamos todos nos sentindo meio que cidadãos do mundo, habitados por uma força nova, depois desses acontecimentos.

Amapí implantará o seu sistema de energia solar

Por intermédio da parceria que existe entre a Associação dos Municípios do Vale do Piranga/Amapí e o Instituto Brasil/GVC Itália/União Europeia, viabiliza-se até o final deste mês a instalação, pela Solar Volt Energia/Belo Horizonte, de inédita célula fotovoltaica para produção de energia solar para abastecer a rede elétrica da sede da entidade.

“É um exemplo a ser seguido. Somos pioneiros na busca de soluções alternativas de energia limpa como forma de responsabilidade ambiental”,

declara José Adalberto de Rezende/secretário executivo da Associação em nota da Amapí.

Os municípios de Guaraçaba e Mariana também terão - em breve - esta nova fonte de energia, concluindo processo iniciado em 2012/2013. Naquela data, o Instituto Brasil obteve, via GVC Itália e com financiamento da União Europeia, pesquisa de campo em 26 municípios da região, para descobrir fontes naturais e potencialidades de energias renováveis nas cidades, como parte do Programa ERA.

Vestibular 2015

Vagas Remanescentes

Saúde

Enfermagem

Farmácia

Fisioterapia

Psicologia

Medicina Veterinária

Nutrição

Humanas

Administração

Ciências Contábeis

Direito

Superiores de Tecnologia

Gestão Ambiental

Gestão de Empresas

Redes de Computadores

Sistemas para Internet

Exatas

Engenharia Ambiental

Engenharia Civil

Engenharia Química

Prova: 25/janeiro/2015 às 13h

www.univicsosa.com.br

Você conectado a um mundo de possibilidades

**UNIVIÇOSA**

(31) 3899-8000





**YAMAHA**
Revs Your Heart

Agora é essa!
Condições Yamaha Imperdíveis pra Você!

**Crosser 150 ED**
R\$ 9.990,00 à vista
ou entrada de R\$ 990,00
+ mensais de R\$ 413,00

**Fazer 150 ED**
R\$ 8.200,00 à vista
ou entrada de R\$ 820,00 + mensais de R\$ 269,16

**APENAS R\$ 413,00**
MENSAL FIXAS

**YAMAHA**
MURAD MOTOS

Ponte Nova: 3817-1771
Viçosa: 3892-4080
Ubá: 32 3531-2915

Copa de Futsal começa com três jogos em Piedade de PN

Na noite de 12/1 (segunda-feira), em Piedade de Ponte Nova, teve início a Copa Piedade Sub-20 de Futsal/2015. Os placares foram estes: Panathinaikos 1 x 8 Lelé Futebol Clube (ambos times piedadenses) e Beys FC/Ponte Nova 2 x 3 Par-

ceiros/Urucânia. Todos os jogos do certame acontecerão no Ginásio Poliesportivo de Piedade.

A próxima rodada acontece hoje, 16/1, a partir das 19h30: Parceiros Futebol Clube x Panathinaikos e Lelé Futebol Clube x Beys FC.



O time urucaniense venceu o Beys F.C (PN) na noite de estréia

Corrida raulsoarense será em 20/1

Ocorre em 20/1 a 3ª Corrida e Caminhada em homenagem a São Sebastião, em Raul Soares, com largada às 8h, em frente à Igreja Matriz São Sebastião, no Centro da cidade.

As inscrições podem ser feitas com Carlos Fotógrafo (31 8361-5954) ao custo de R\$

15,00. Ele organiza o evento junto com a Paróquia São Sebastião e a Prefeitura.

Os cem primeiros inscritos ganharão camisa e medalhas. Há premiação e troféus para os 3 primeiros lugares masculinos e femininos e também para o corredor mais novo e o mais idoso.

Definidos os confrontos semifinais da Copa Santa Terezinha de Futebol

As semifinais da Copa Santa Terezinha de Futebol começam a partir das 8h30 deste domingo, 18/1, no campo da Vila Oliveira, com os jogos Pacheco x Copacabana (classificados desde 4/1) e São Pedro x Unidos de Viçosa.

A vaga de Unidos de Viçosa ficou garantida em 11/1 em sua vitória incontestável de 3 x 0 sobre Amigos da Base/PN, com os gols do excelente ex-jogador profissional Vítor, repetindo o placar do primeiro jogo, ainda em dezembro.

Em 11/1, no confronto São Pedro x Vila Oliveira tivemos disputadíssimo jogo, pois a Vila Oliveira tinha vencido o 1º confronto, ainda em 21/12, por 2 x 1, São Pedro venceu por 1 x 0 (gol de Magu) e superou o adversário convertendo todos



O time do São Pedro superou a derrota do 1º jogo vencendo a Vila Oliveira no tempo regulamentar e nos pênaltis

os pênaltis (5 x 3), o que foi muito comemorado pelos atletas comandados pelo técnico Lu.

Final de Guaraciaba

No Campeonato Municipal de Guaraciaba, a final será a partir das 16h deste domingo, 18/1, com o jogo Futebrás x Butecão, no Estádio Pereirão.

Campeonato Regional da Mata Norte e Inconfidentes terá 1ºs jogos em 21 e 22/2

O 1º Campeonato Regional de Futebol das Zonas da Mata Norte e Inconfidentes já tem data para começar: a rodada de abertura ocorrerá em 21/2, como se definiu em reunião da Liga Esportiva de Mariana/Lema, em 8/1.

Os 16 times (divididos em 4 chaves) terão confrontos em 21 e 22/2 pela 1ª rodada. De Ponte Nova, o Primeiro de Maio/SEPM joga em seu campo contra o Morro de Santana (atual campeão de Mariana), às 17h de 21/2. Também integram a chave: 13 de Maio/Ouro Preto e Coabe/Itabirito.

No dia seguinte, 22/2, o Pontenovense/PFC vai até Mariana, onde enfrenta o Cabanas, em partida marcada para as 15h15. Comple-

tam a chave estas equipes: Cachoeirinha/Itabirito e Riodocense.

Também participarão do campeonato estes times da nossa região: Botecão/Guaraciaba, Bela Vista/Rio Casca e um time de Acaiaca (a ser definido).

Nossa reportagem ouviu o vice-prefeito de PN, José Luiz Ventura/PDT, que acompanha os times de PN no certame. Os dirigentes das agremiações de PN reivindicam custeio municipal para a arbitragem (para jogos em estádios locais), bem como transporte para jogos na região. "Estou em busca de patrocínio para as duas equipes de Ponte Nova, mas ainda não tenho nada definido", disse José Luiz.

Atletas de PN preparam-se para 2 corridas



Uma equipe da Associação de Corredores Perseverantes da Ponte/Ascorp já anunciou participação na Corrida São Sebastião, que deverá acontecer em 1º/3, como anunciou Guilherme Gomes/presidente da Ascorp via Facebook.

Os treinos (foto) começaram em 6/1, e os

competidores também vão inscrever-se na tradicional Corrida da Ressaca, que acontece na cidade de Mariana, ainda sem data definida. Guilherme disse que a Corrida São Sebastião, de Raul Soares (neste 20/1), não está por enquanto nos planos da equipe.

DESCONTOS E
PRAZOS ESPECIAIS

LIQUIDA
TUDO



Mundial
Center

São Jorge
AUTObus INFORME

Devido ao aumento no número de veículos transitando pela cidade e ao grande número de obras para melhoria no município, atrasos ocasionais nos horários dos ônibus são inevitáveis. Acreditamos que com o término das obras e o fim do período de festas a situação melhora. Pedimos desculpas aos usuários por estes transtornos, contrários à nossa vontade.

Receba em sua casa, toda semana, a
FOLHA DE PONTE NOVA
(31) 3817-1716 Faça já sua assinatura!

SUPERMERCADOS
POUPY

ONDE VOCÊ ECONOMIZA
DE VERDADE!

Ofertas válidas neste final de semana

- Refrigerante Schweppes 1,5 litro = R\$ 2,99
- Cerveja Kaiser lata 350ml = R\$ 1,25
- Linguça Toscana Ciocarne pct 1kg = R\$ 8,99
- Bombom Garoto caixa = R\$ 3,49
- Pizza semipronta Pif Paf 460g = R\$ 5,88
- Polpa Batavo 540g = R\$ 1,99
- Requeijão Cotochés 200g = R\$ 1,99

Endereços em Ponte Nova:

- Matriz - Rua Santo Antônio, 87 - Palmeiras ☎ (31) 3819-8250
- Filial - Rua Antônio Frederico Ozanan, 142 - Centro ☎ (31) 3881-2906

